УКРАЇНСЬКІ ВІСТИ
Одинокий український католицький тижневик в Канаді.
Виходить у вівторок в Едмонтоні.
від ч. 10012—109 Стріт.
Річна передплата $2.00.
Телефон 25708.

УКРАЇНСЬКІ ВІСТИ
UKRAINIAN NEWS

UKRAINIAN NEWS
Published Every Tuesday
by the
UKRAINIAN NEWS PUBLISHERS
LIMITED
10012—109 Street, Edmonton, Alta.
Phone 25708

Vol. X. No 27 Edmonton, Alberta, Tuesday, July 6, 1937. Едмонтон, Алберта, вівторок, 6 липня, 1937. Число 27. Рік X.

Розміри неврожаю у степових провінціях

ЗБІЖЖА ЗОВСІМ ПРОПАЛИ В 175 САСКАЧЕВАНСЬКИХ МУНІЦИ ПАЛАХ

Нерівний розклад опадів по цілій Канаді приніс в останніх двох тижнях надмір дощів у приморських провінціях і Бр. Колумбії, і страшну посуху в степових провінціях. У Саскачевані ситуація найгрізніша. Брак дощів через довший час і спеки цілковито знищили засіви. Це — як кажуть знавці — є найстрашніша посуха, яка колинебудь навістила цю провінцію. Алберта стоїть дещо краще, але все таки зле. Ситуація в декотрих дистриктах цілком така, як у Саскачевані, але деякі полудневo-західні й північні частини можуть мати надії на добрі збори. В околицях Веґревил, коли дальші кліматичні умови будуть дуже сприятливі, можна буде за обчисленнями зібрати ледви 10 бушлів з акра. Можна однак сподіватися, що останні дощі поправлять збіжжа, а коли б укоротці впали більші опади, то в великій частині Алберти було б усе до деякої міри вратоване. Манітоба за невеликими виїмками стоїть досить добре, але й там в останніх днях відчувають велику потребу дощів. У загальному можна сказати, що останній тиждень приніс значне погіршення у всіх степових провінціях.

Статистика саскачеванського уряду з 30 червня виказує, що збіжжа цілковито пропали в 175 муніципалах, а в 50 муніципалах негайний дощ може ще врятувати дещо засівів. Саскачеван має 301 муніципалів.

Провінціональний уряд списує тепер потреби населення в сухій полосі і звернеться до Оттави, щоб домінія збільшила федеральну посушну територію, в котрій федеральний уряд платить 100 процент реліфу. Федеральна посушна територія обіймає тепер 130 муніципалів і 19 удобрених дистриктів, а якщо в перших днях липня не впадуть добрі дощі, так буде поширена на 220 муніципалів.

КІНЕЦЬ МОРАТОРІЇ В АЛБЕРТІ

Дня 4-го червня скінчилася й перестала обовязувати чотиромісячна мораторія на приватні довги в Алберті. Відтепер буде охороняти довжників додаток до Дет Аджостмент Акту, ухвалений леґіслятурою на недавній літній сесії.

60-днева мораторія ввійшла була в життя 25-го лютого, після того як суддя Юінґ визнав неконституційним акт про зменшення й поладнання довгів. Опісля продовжено мораторію до 30-го червня.

Дет Аджостмент акт поширено в той спосіб, що він обіймає всіх осілих довжників, фармерів і власників домів, так що уряд уважає за безпотрібне знову продовжувати мораторію.

Довги Злучених Дрежав осягнули найвищу цифру за час свого існування. Довги дійшли до суми $36,000,000,000.

ЛІБЕРАЛИ ВИГРАЛИ ВИБОРИ В НОВІЙ СКОШІЇ

Вибори в Новій Скошії, що відбулися 30 червня ц. р., принесли чергову побіду лібералам. На 30 місць у Новій Скошії ліберали здобули 25, консервати 5, отже в порівнанню з попередніми виборами вони стратили ще дальші 3 місця. Цікаво, що сам консервативний лідер Ґордон С. Гаррінгтон перепав при виборах. Премієром був і на дальше залишиться Енгус Л. Мекдоналд, по вірі католик.

У звязку з поразкою консерватів у Новій Скошії говорять про можливе уступлення Беннета з проводу партії і зміну програми партії в ліберальнішім дусі.

І БЕЛЮ КУНА РОЗСТРІЛЯЛИ

До Букарешту надійшли вістки, що б. комуністичного диктатора в Мадярщині, Белю Куна, розстріляли в Москві за діяльність проти Сталіна.

На Далекім Сході новий конфлікт

На азійськім сході повстав новий конфлікт між Росією і Японією, що на думку знавців міг легко довести до війни. Згідно з донесеннями Совети заняли на граничній ріці Амур два острови, Сенуфа і Большой, котрі належуть до Манчука, буферної держави під опікою й контролею Японії. Японський уряд і уряд Манчуко вислали гострі протестні ноти до Москви, очевидно без результату. Тоді справу перейняв у свої руки ґенеральний штаб японської армії й почав концентрувати військові сили на совєтській границі. Коли совєтська фльотиля моніторів обстріляли японську заставу, японська артилерія затопила совєтський монітор, другий ушкодила, а решту прогнала. Витворилася важка ситуація і японський уряд загрозив зірванням дипльоматичних звязків, заявляючи притім, що дальший хід справи належить уже до команди армії.

Щойно тепер московські большевики зрозуміли, що Японія не жартує і чимскорше звільнили оба острови.

З Токія подають, що на цім далекосхідні рахунки ще не вирівнані.

Акцію Японії на Далекім Сході уважають її допомогою для Німеччини й Італії в їх конфлікті в еспанській справі.

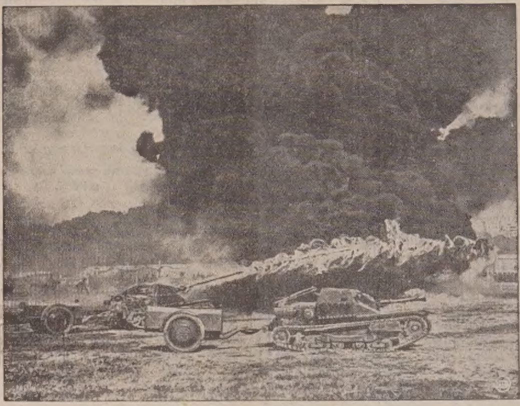

Танки відограють важну ролю в еспанській війні. Світлина представляє момент, коли танк атакує ворожу позицію під обстрілом артилерії противника.

ПЕРЕД ОФЕНЗИВОЮ НАЦІОНАЛЬНОЇ АРМІЇ НА МАДРИД

Війна розгорілася з новою силою довкола Мадриду в пятницю вечером. Большевицький уряд є перестрашений новою офензивою проти Мадриду. Над старою столицею гремлять знову гармати. Повстанці старалися, покищо безуспішно, перетяти комунікаційні дороги, що лучать Мадрид із рештою большевицької Еспанії. Ескадрон зложений з 10 літаків безнастанно бомбардує місто. В большевицькій армії в Мадриді відкрито заговір, котрий мав задачу перевести знеохочених большевиків на сторону ґенерала Франка.

ЕСПАНСЬКІ БОЛЬШЕВИКИ ВОЮЮТЬ ТРІЙЛИВИМИ ҐАЗАМИ

Депеша з Ст. Жан де Люз повідомляє, що еспанські большевики вживають бомб наповнених трійливими ґазами. Депеша каже, що большевицька артилерія вистрілила 40 ґазових бомб на фронті Сантандер. Досліди виказали, що головним складником трійливих ґазів є арсен.

ІТАЛІЯ НЕ ГОДИТЬСЯ НА СТЯГНЕННЯ ОХОТНИЧИХ ВІЙСЬК З ЕСПАНІЇ

В "Попольо д'Італія", офіціяльнім органі премієра Мусоліні, появилася стаття під наголовком "Охотники і Лондон", котра виразно каже, що Італія не забере своїх охотничих військ з Еспанії. Відмова є умотивована тим, що еспанські червоні були першими, котрі за мовчазним дозволом прихильних собі держав спровадили в другій половині 1936 року 50,000 армію ріжних охотників і в цей спосіб надали війні характер загально-европейської війни. Натомість фашистівські охотники почали напливати до Еспанії з кінцем 1936 року. Впрочім Франція ніколи не виконувала тзв. неінтервенційного пакту, а "неінтервенція Англії є лиш казкою, котру вірять лиш легкодумні". Зрештою Італія не посилала охотників, отже не може їх відкликувати.

УВАГА

Звертаємо увагу наших читачів на оголошення Армі і Нейві поміщене в цім числі "У.В."

Військова револьта на совітській Україні

Як подає лондонський "Сандей Експресс" у місті Прилуках збунтувалося 3,500 вояків. Також у Петропавловську вибухла револьта проти Сталіна.

"Нині (11 червня) — пише "Сандей Експресс" — облетіла Совітський Союз вістка, про розброєння 900 жовнірів з київського і 300 з харківського ґарнізону на Україні." "На Україні — каже кореспондент "Сандей Експресу — приготовлювано повстання проти влади в Москві."

МЕКЕНЗІ КІНҐ ГОСТЕМ В ЕВРОПІ

Мекензі Кінґ, премієр Канади, по імперіяльній конференції в Лондоні виїхав на континент і тепер звиджує деякі европейські держави. Недавно він був у Франції, а опісля поїхав до Німеччини, де мав побачення з Гітлером і Ґерінґом. Німецький уряд витав нашого премієра дуже сердечно. 29. червня пізним вечером Гітлер приняв Кінґа на довшій авдієнції, при котрій присутні були також Рудольф Гес і Герман Ґерінґ, міністри.

З Берліна поїхав Кінґ до Брукселі, де бачився з молодим бельґійським королем.

ФРАНЦІЯ ВИРЕКЛАСЯ ЗОЛОТОЇ СТОПИ

Великанські зброєння Франції викликали нову фінансову кризу в тій державі. Доки Німеччина платила Франції воєнні репарації, французький уряд міг зброїтися до схочу і край не відчував кризи. Тепер ситуація змінилася й державна каса не є в силі фінансувати величезних мілітарних приготувань. Фінансовий стан держави погіршився головно від часу, коли до влади прийшов уряд Блюма, який своїми реформами викликав утечу золота з Франції до Анґлії й Америки. Новий уряд Шотана хоче ратувати фінанси краю девалюацією франка, на що вже згодився парлямент і сенат. Замість 4½ ам. центів франк буде числити 4 центи. Ця девалюація змусила Францію зійти на якийсь час зі золотої ґарантії.

БРИТІЙСЬКІ СТЕЙТСМЕНИ ОСТЕРІГАЮТЬ НІМЕЧЧИНУ Й ІТАЛІЮ.

Британський премієр Чемберлейн і міністр заграничних справ Іден виголосили в Лондоні в суботу промови, в яких ще раз підчеркнули грізну ситуацію в Европі. Чемберлейн сказав, що Англія у приспішенім темпі будує велику мілітарну силу, щоб ніхто не поважився її інакше трактувати, як лише з респектом. В тій цілі уряд виконає як лише скоро можна, свою збройну програму коштом $7,500,000,000. Анґлія, сказав Чемберлейн, поставить на свому без страху й вагання.

Іден остерігав, що Анґлія нікому не позволить нарушити територіяльної цілости Еспанії ані загрозити середноземському шляхові, цій головній артерії для британської фльоти.

НІМЕЧЧИНА ВИДВИГАЄ СПРАВУ КОЛЬОНІЙ

В цім часі відбувається в Берліні світовий конґрес торговлі, на котрій зїхалися делеґати з 39 країн світу. На цім конґресі виголосив довшу промову один з провідників сьогоднішньої Німеччини, ґен. Герман Ґерінґ. Він сказав, що Німеччина аби жити, мусить мати кольонії, сирівці і запевнену участь у світовій торговлі. Гітлер, котрий був особисто присутній підчас промови свого міністра, горячо його оплескував. Очевидно багато делеґатів є проти жадань німецького уряду.

БУНТ У РОСІЙСЬКІЙ АРМІЇ

З Далекого Сходу повідомляють, що недалеко границі Манчуко вибух бунт у російській армії недалеко Благовещенська й Хабаровська. Потвердження цієї вістки нема.

В ІРЛЯНДІЇ ЧЕКАЮТЬ НА ВИСЛІД ВИБОРІВ

В Ірляндії йде тепер горячкова праця над обрахунком висліду виборів, який буде оголошений 7 липня. Вислід буде мати засадниче значіння, бо викаже, чи Ірляндці одобрять нову конституцію й політику премієра Імона де Валери.

Коли отже світло, що в тобі, є темрява, то яка ж велика буде сама темрява? — Єв. Матея).

Конфлікт довкола Еспанії поглиблюється

З хвилею, коли Італія й Німеччина усунулися від контролі побережжя Еспанії, анґлійський і французький уряди висунули пропозицію продовжати к о н т р о л ю без у ч а с т и Німеччини й Італії. Анґлія хоче контролювати зі сторони Середземного Моря, Франція зі сторони Атлянтійського Океану. В пятницю, 3. липня, Італія й Німеччина формально відкинули анґльо-французьку пропозицію і висунули контрпропозиції. Італійсько-німецька контрпропозиція жадає, щоб національному урядові ґен. Франка признати всі права воюючої сторони, що є рівнозначне з повним знесенням тзв. неінтервенційної схеми і тим самим контролі побереж. Цю пропозицію уряди Анґлії й Франції відкинули.

Анґлійський кабінет постановив, що коли Гітлер і Мусоліні є рішені знищити плян морської контролі еспанських берегів і будуть далі активно вмішуватися до внутрішньої війни в Еспанії, тоді впаде ціла неінтервенційна політика і Анґлія і Франція "розвяжуть собі руки". Обі держави почнуть доставляти зброю й амуніцію червоному валенсійському урядові в необмеженій кількости. А що уряд Франка не визнаний, то його фльота не має права спинювати чужих кораблів зі зброєю.

Ця заява стрінулася з загальним одобренням в цілій Анґлії.

МОЖЛИВОСТИ ТРАНС-ПОЛЯРНОЇ КОМУНІКАЦІЇ

Др. Отто Шмідт, провідник російської полярної експедиції, сказав у своїм інтерву, що установлення правильної летунської лінії між Росією й Америкою через північний біґун вимагає збудовання летунських баз на арктичних територіях Канади, Злучених Держав і Аляски. В 1938 році російський уряд задумує побудувати кілька полярних станиць, щоб оперщися на них, стало продовжати досліджування півночі.

Анґлія і Злучені Держави занепокоїлися поважно осяґами російської експедиції. Тому Америка висилає свою власну експедицію під проводом С. Дж. МкҐреґора, котра має провадити досліди рівнобіжно з російською. Експедиція поїде не літаками, лиш спеціяльно уладженою шхуною.

СТАЛІН УСУВАЄ ВОЖДА ЧЕРВОНОЇ АРМІЇ МАРШАЛА ВОРОШИЛОВА

Французька т е л е ґ р а ф і ч н а аґенція Ава, повідомляє, що маршал Клим Ворошилов, воєнний комісар і головний вожд армій СССР, "зрезиґнував зо свойого уряду.

Яка причина цієї, певно примусової резиґнації, ніхто не знає. Можна догадуватися, що то Сталін шле його слідами розстріляного Тухачевського й інших ґенералів. Ворошилова, який був наймогутнішою фіґурою побіч Сталіна, має заступити командант далекосхідньої армії В. Бліхер.

СПЕКА В ЗАХІДНІЙ КАНАДІ

Перший раз цього року, у вівторок, 29-го червня, тепломір зарекордував поверх 100 ступнів тепла в кількох місцях Саскачевану й Алберти. Беттлфорд, Мус Джо і Медисин Гет мали по 102 ступні горяча. Ріджайна мала 99, Саскатун 98, Калґари 94. Едмонтон мав також 99 степенів, найвищу температуру від 1872 року.

Манітоба виказала в той час нижчу температуру: Брендон мав 87 ст., Вінніпеґ 76.

Від половини тижня температура трохи змаліла.

ЩО ПИШУТЬ НАМ ПРО ПОСУХУ

Один з наших передплатників пише нам із Вонди, Саск.:

У нас страшна посуха. Збіжжя спалене при землі травою ще, бо не то в колоски але й у колінця не встигло ще зрости. Худоба не має що пасти, керниці повисихали, нема води. Ґрупки людей коло церков сумно питаються: що то буде, що то буде? Нема дощу... й не треба вже його... — говорять у розпуці.

ДАЛЬШІ АРЕШТИ В СССР

У Москві говорять, що цими днями арештовано ґенералів Левандовського і Ґекера. З дипльоматів арештовані б. амбасадор у Берліні Крестинський, б. амбасадор у Токіо Юренєв, б. заступник комісаря заграничних справ Карахан, б. сов. амбасадор в Мадриді Розенберґ і багато інших високих достойників. Їх усіх обтяжує Радек.

Дальші нецензуровані вісти з Москви

Американський кореспондент Гаролд Дені подає з Москви, що тільки наймолодше покоління приняло розстріл совєтських ґенералів байдужно, а старші большевики є ними потрясені до глибини. Думаючі люди питають себе: Кому ж тепер вірити в Советах? Усі заграничні дипльомати, включаючи тих, що є прихильні Советам, однозгідно не вірять у вину розстріляних, у те, щоб Тухачевський чи Якір могли видати Німеччині якісь військові тайни. Правда, що давніше старі комуністи зраджували задля своїх принципів свою власну державу, але розстріляні ґенерали не були політичними теоретиками, а тільки військовими, дійсно фанатично відданими армії. Дені далі стверджує, що в Москві й у цілій Советчині величезне напруження, а що з цього може вийти, годі передбачити, бо Росія — це країна несподіванок.

Вісти з Українських Земель

Виказ жертв

Української Американської Еміграції в хосен Українських Інвалідів. за перше чвертьріччя, 1937 р.:

1. Обєднання, Ню Йорк (Злучені Держави) $1,277.00
2. Епископська Канцелярія (Ексцеленція Преосв. Кир Василій Ладика), Вінніпеґ (Канада) 1,218.18
3. Союз Українців Самостійників (Канада) 493.00
4. Українське Національне Обєднання (Канада) 424.16
5. Українська Стрілецька Громада (Канада) 280.85
6. Український греко-католицький Семинар, Стемфорд (Злучені Держави) 208.41
7. Дрібні посилки 1,638.22

Разом $5,439.82

За жертви у 1936 році іменувало Товариство Членами Добродіями:

1. Український Союз у Бразилії, Курітиба
2. Тов. Просвіта ім. Т. Шевченка, Кенора, Онт.
3. Чорноморська Січ, сотня 3, Ню Арк, Н. Дж.
4. Центр. Комітет Укр. Нац. Організацій, Джерзі Сити
5. Парохія Неп. Зач. Пр. Діви Марії, Гемтремк, Миш.
6. Стрілецький Гурток ч. 1., Филаделфія, Па.
7. Т-во ім. М. Драгоманова, Монтреал, Кве.
8. Укр. Катол. Церква св. Духа, Монтреал, Кве.
9. Укр. Кат. Парохія св. Михаїла, Монтреал, Квебек
10. Брацтво Українців Католиків, секція Манітоба.
11. Гр.-Катол. Парохія св. Волод. і Ольги, Вінніпеґ, Ман.
12. Укр. Гре.-Катол. Парохія св. Покрови, Вінніпеґ, Ман.
13. Укр. Греко-Катол. Парохія св. Юрія, Саскатун, Саск.
14. Укр. Гр.-Катол. Парохія П. Матери Н. П., Торонто
15. Укр. Гр.-Катол. Парохія св. Йосафата, Торонто, Онт.
16. Укр. Гр.-Катол. Нар. Дім, Едмонтон, Алта.
17. Отці Василіяни, Мондер, Алта.
18. Укр. Гр.-Катол. Парохія, Оттава, Онт.
19. ОО. Редемптористи, Йорктон, Саск.
20. Укр. Гр.-Катол. Народній Дім, Калґари, Алта.
21. Укр. Гр.-Катол. Народній Дім, Новий Київ, Алта.
22. Укр. Гр.-Катол. Парохія св. Николая, Вінніпеґ, Ман.

НАЙБІЛЬШЕ НАШЕ ЛИХО — МІШАНІ ПОДРУЖЖЯ

Так пише Г. Марусин у львівському "Ділі", приглядаючися до нашого міщанства у Львові. Читаємо там таке: "Вийде Українка за Поляка, то він не піде ніколи за нею і не змінить обряду, тільки вона зміняє свій обряд і переходить на латинське. Ожениться Українець з Полькою, то він іде за нею й переходить на латинське. На тисячу може трапитись один випадок, що Полька піде за Українцем на його обряд, а щоб Поляк пішов за Українкою на її обряд — то такого випадку я ще не бачив." А, як відомо, в Галичині зміна обряду є рівнозначна зо зміною національности.

Ліси горять у північній Алберті здовж ріки Атабаски, 125 миль на північ від Едмонтону. Летуни нарахували 9 великих пожеж на просторі 600 квадратових миль.

Ввічливе Прийняття Очікує Вас в EATON-а

КОЛИ ПРИБУДЕТЕ НА ЕДМОНТОНСЬКУ ВИСТАВУ — 12 до 17 ЛИПНЯ

THE T. EATON Co WESTERN LIMITED

ВЕЛИКИЙ КОМУНІСТИЧНИЙ ПРОЦЕС У ПЕРЕМИШЛІ

В перемиськім суді 2. червня почався великий процес проти комуністів.

Процес тревав три тижні.

На лаві підсудних засіло 16 членів "Комуністичної Партії Західньої України", а саме Сіма Берґер, Мірка Маер, Хана Земан, Маріян Міра, Мошко Бер, Леопольд Клягсбальд, Ґадеса Ліхтбах, др. Розенблят, Сімх Кернер та кілька Українців "шабесґоїв".

Акт обвинувачення закидає їм, що з наказу Москви під фірмою людового фронту ширили комунізм в околиці Ярослава й Перемишля. Між підсудними є кілька грубших риб, які були повітовими організаторами й платними функціонарями КПЗУ.

(І нехай хто доведе, що не Жиди кермують большевицькою акцією на Західніх Українських Землях!)

НОВІ МАЄТКИ НА ЛІЦИТАЦІЇ

Кредитове Товариство Земське у Львові пустило на ліцитацію такі маєтки: Чехи, Опліцко, Монастирок і Пониква, пов. Броди, власности А. і М. Бохенських; Бичківці, повіт Чортків, власність В. Целецького; Милівці, пов. Чортків, власність К. Гернінгера; Крукеничі, пов. Мостиська, власність І. Страшевського; Рожнів і Радоєвичі, пов. Броди, власність Й. Стадніцької; Маґерів, пов. Рава Руська, власність І. Еменського; Верчани, пов. Стрий, власність Бруніцького; Денисів Великий, пов. Тернопіль, власність Уельського; Перківці, повіт Броди, власність Малаховської; Пітричі, повіт Підволочиска, власність С. Солянського. Ліцитація цих маєтків мала відбутися від 16 до 25 червня ц. р.

СІЛЬСЬКІ ЛИСТОНОШІ В ПОЛЬЩІ

Дня 13-го травня ц. р. польське міністерство пошт і телеграфів видало розпорядок про введення служби сільських листоношів, які мусять виконувати службу і в селах, де нема пошти та де дотепер розносили пошту лиш раз у тиждень. Листоноші будуть мати урядові шапки, трубку до скликування людей та револьвери для оборони перед нападами. Міністерство виготовило 4,500 нових поштових скринок, які розмістять у найглухіших селах. Знову ж у далеких від міст селах одержать листоноші ровери або коня. Пошту мусять нові листоноші розносити кожного дня.

ОБСУНУЛАСЯ ЗЕМЛЯ

У Сороках над Дністром на Буковині обсунулася земля, деякі доми позападалися до половини в землю, інші розпалися. За один день земля обсувалася двічи, при чому за першим разом обсунулася на пів метра, за другим разом на метер на просторі яких 10,000 квадратових метрів. Із Букарешту виїхала до Сорок комісія, щоб розглянути причини катастрофи.

ЗНАЙШОВ СКАРБ У ХАТІ

Андрій Тимків у Сівці Войнилівській, повіт Калуш, перекопуючи землю в своїй хаті, знайшов збанок, повний австрійських золотих і срібних монет. У збанку було 17 штук золотих 20-коронівок, 130 штук срібних двокоронівок і 110 штук срібних однокоронівок. Показалося, що гроші закопала в часі війни жінка Тимкова.

Загальний переполох в Советах

Ніхто не знає, що принесе завтра Росії. — Таке передає нецензурований допис американського кореспондента.

Ґаролд Дені, відомий московський кореспондент американського часопису "Дн Ню Йорк Таймс", подає, що відносини в Советах стали дійсно нестерпні. В самій Москві панує таке напруження, що видно загальне пригноблення навіть на туристах, яким не повинно ніщо грозити. Те, що тепер діється, подібне цілком до того, що говорив Сталін 1925 року, коли вимагали від нього, щоб розстрілив Троцького. А Сталін тоді казав таке: "Політика проливу крови є дуже небезпечна й заразлива; сьогодні відітнете голову одному, завтра другому, а позавтра третьому — і що ж вкінці останеться з партії?" І Троцького не казав розстріляли, а вислав на вигнання. Та сьогодні ситуація цілком інша. Падає одна голова за одною. І що найгірше: нема найменшого вигляду на те, щоб перестали падати.

Совети переживають найгіршу крізу.

Нема вже сумніву, пише Дені, що совети переживають тепер найбільшу крізу, бо їхніми ворогами, в розумінні теперішньої влади, не є вже буржуї, але самі члени комуністичної партії. Давніші суди, арешти й розстріли відносилися найбільше до "буржуазних" елементів, аристократії, кулаків, духовенства, царських офіцерів і т. п. Та, подає Дені далі, тим елементам тепер найкраще. Їх ніхто не чіпає. Тепер Кремль найбільше боїться партійців. І ось тому виарештовують тепер самих членів партії. Чим хто тепер є в Советам на вищім становищі, тим більш незавидне є його життя. Бо він дійсно непевний життя і кожної хвилини може бути потягнений до тюрми й розстрілений. Арештують тисячами.

"Нема приятелів у Росії."

Так каже Дені. Всі тепер у страху за своє життя. І кожний старається підлизатись владі й доносить один на одного: син на батька, батько на сина чи доньку, сусід на сусіда, приятель на приятеля ітд. Шкільні діти є тепер звичайними донощиками. Але й не треба доносів, щоб бути арештованим. Вистарчить, що хтось десь і колись сидів з якимсь високим урядовцем, скажім, комісарем комунікацій, і з ним розмовляв, коли той був при найвищій владі; а якщо той урядовець тепер у неласці, то й арештують тих, з якими він колись приязно розмовляв. Таке сталося наприклад у Хабаровську на Сибірі з партійцями, що розмовляли колись з Алексієм Риковим, коли він був комісарем комунікацій.

Комуністам тепер найгірше — в Росії.

Усіми тими "чистками" керує Єжов, комісар внутрішніх справ, найбільша тепер особистість по Сталіні. Він то знає знаменито склад комуністичної партії й усіх її діячів. І це він, по нараді зі Сталіном, заряджує ті масові арешти й розстріли. Дені кінчить свій допис тим, що виробилася тепер у Советах така траґікомічна ситуація, що комуністам легче тепер живеться під Гітлером чи Мусолінієм, ніж — під Сталіном. ("Свобода").

АРЕШТОВАНИЙ КАТ УКРАЇНИ

Українські часописи подають за німецькими, що в Україні панує великий неспокій. Передають теж телеграму з Москви такого змісту: "У Києві, старому вогнищі неспокоїв в Україні, арештували чоловіка, який упродовж 12 років терором гарантував панування большевизму над Україною: Балицького, голову ГПУ й комісаря безпеки в Україні, члена політбюра і Центрального Виконавчого Комітету компартії України, члена ЦІК-а СССР. Його ліквідацію вже передбачували від тижнів. Балицького вважали за сердечного приятеля Ягоди й задержали в Москві після арештування цього останнього.

ЗАПОВІДАЮТЬ НОВИЙ ГОЛОД У СОВЄТАХ

Німецькі часописи пишуть, що одержано з Москви довірочні, але певні відомости, що Советам не вдалася цього року цілковито засівна кампанія. Є такі території, на яких не виконано й половини засівних плянів. Уряд про це все добре знає, а найбільше лякає його те, що цього року загрожена голодом уже й корінна Московщина. У минулім, як відомо, голодували головно Україна й Кавказ. Дехто пояснює тим неминучим голодом теперішні масові арешти. Уряд хоче відвернути увагу населення від властивих причин голоду й шукає нового офірного цапа.

ПРИСУД У ВЕЛИКІМ ПОЛІТИЧНІМ ПРОЦЕСІ У ЛЬВОВІ

Дня 19 червня запав присуд у політичнім процесі проти здогадних членів ОУН, яким акт обжалування закидав приналежність до терористичної організації і вбивство Марії Ковалюк і Михайла Копача (про це буда ширша згадка в минулому числі).

Присуд запав такий:

1) Григорія Дячишина і 2) Миколу Ласійчука по 9 років вязниці, але на основі амнестійного закону зменшив їм суд кару до 6 років; 3) Костя Березовського на 8 років вязниці з тим, що на основі амнестійного закону трибунал зменшив йому кару до 5 років і 8-х місяців; 4) Івана Мирона, 5) Павла Мерцала і 6) Лонгина Теслюка по 7 років вязниці з тим, що на основі амнестійного закону трибунал зменшив кару до 4 років і 8 місяців вязниці; 7) Івана Мерцала та 8) Василя Іваноцька по 5 років вязниці з тим, що основі амнестійного закону зменшено до 2 і пів року вязниці; 9) Ізидора Масюка та 10) Омеляна Лопунька по 4 роки вязниці з тим, що на основі амнестії зменшено до 2 років вязниці; 11) Ольгу Біду, 12) Марію Мицківну, 13) Осипа Бабяка та 14) Юліяна Дмитренка по 2 роки вязниці з тим, що на основі амнестійного закону трибунал дарував їм цілу кару й вони негайно вийшли на волю. Вкінці трибунал увільнив від вини і кари Степана Терлецького.

Слід згадати, що трибунал зачислив усім засудженим слідчий арешт, так, що засуджені на менші кари, а саме О. Лопунька, І. Масюк, В. Іваноцько та І. Мерцало вийдуть теж незадовго на волю.

ТЕРОР У РОСІЇ НЕ ВГАВАЄ

Леонід Заковський, голова ленінґрадської тайної поліції, проголосив арешт і "ліквідацію" більше як 70 осіб, котрі — як він каже — ділали як контрреволюціонери і шпіони в користь розвідчої служби Естонії. Провідника "контрреволюції" вбито при арештуванні.

800,000 душ забагато на заході. — Др. Давсон, професор соціольоґії в університеті МекҐил сказав у свому викладі в Саскатуні, що в західній Канаді живе в сільських округах 800,000 душ населення, не маючи варстату праці.

ПРОТИСОВЄТСЬКИЙ БУНТ У ТУРКЕСТАНІ

У хінській провінції Сін Кіянг (хінський Туркестан), що лежить між монгольською республикою і совітським Туркестаном, вибух бунт місцевого музулманського населення проти провінціональної влади. Ця вплив Совітів і виконує накавлада підпала під повний зи з Москви. Кочовничі музулманські племена й Хінці музулманської віри підняли бунт і наступають на осідок правительства. Припускають, що совітські аґенти заосмотрять губернатора провінції у зброю, щоб затримати вплив на ту ніби хінську провінцію.

Війна польського уряду з Архієпископом Сапєгою

ЗА ДОМОВИНУ З ОСТАНКАМИ ПІЛСУДСЬКОГО

В минулому числі нашого часопису була коротка згадка про те, як краківський архиепископ князь Сапєга казав усунути саркофаг Пілсудського з крипти у вавельській катедрі в Кракові.

Акція архиепископа пішла у розріз з бажаннями польського уряду і спричинила уступлення кабінету премієра Складковського, якої президент республики не приняв.

Конфлікт між урядом і католицьким костелом за місце спочинку Пілсудського тревае кілька місяців, але відвідини румунського короля Карла, який мав зложити вінець у стіп домовини, довела цілу справу до запальної точки. Архиепископ відмовився подати причину свого рішення, але, як подають, Церква противиться відвідинам гробу Пілсудського чужоземними політиками й головами держав, що не є католиками. Король Карло не лиш не є католиком, але до того ще й живе з навірницею, жидівкою Лупеску. І це була головна причина заборони. Коли Карло приїхав до Кракова при кінці червня й хотів відвідати гріб Пілсудського в підземеллях катедри, архиепископ відмовив дозволу. Тоді уряд хотів збойкотувати архиепископа підчас торжеств у честь короля Карла. Та архиепископ не хотів змінити свого розпорядження й заявив, що позволить винести домовину з тлінними останками Пілсудського перед катедру, де Карло зможе зложити вінець, але до катедри увійти йому не позволить. На чому скінчився той конфлікт, не знаємо.

Щоб покінчити зі справою архиепископ Сапіґа казав перенести домовину Пілсудського з костела до замкової вежі, подаючи, що в вежі є більше місця для відвідувачів. Ні президент держави, ні міністри не годні були вплинути на зміну цього зарядження. Тепер польський уряд береться за останній рятунок і звернувся до Папи, щоб він інтервенював у архиепископа князя Сапіги.

Пілсудський був формально протестантом, соціялістом і невіруючим.

УВАГА! - КОСИ! - СЕРПИ!

НАЙБІЛЬШИЙ СКЛАД АВСТРІЙСЬКИХ КІС —ЦЕ УКРАЇНСЬКА КНИГАРНЯ В ЕДМОНТОНІ

ВЖЕ ПРОДАЄМО И ВИСИЛАЄМО НА ЗАМОВЛЕННЯ:

Коса "Боже Помагай", 30 цалів довга, ціна	$1.65
Коса "Боже Помагай", 32 цалі довга, ціна	1.85
Коса "Боже Помагай", 34 цалі довга, ціна	2.05
Старокраєвий перстень з двома шрубами, ціна	.40
Найтвердший сталевий молоток, старокраєвий	.75
Бабка до клепання коси, старокраєва	.60
Брусок тесаний з австрійського каменя	.35
Німецький брусок з цементу 15c Старокраєвий серп з зубками	50c

Поштова оплата 20c від коси.

Замовлення з провінцій полагоджуємо того самого дня, котрого до нас наспіє. Замовлення враз із грішми шліть на адресу:

Ukrainska Knyharnia

10348 - 101st Street Edmonton, Alberta

Гідна Довіря

ALBERTA PACIFIC GRAIN CO. LIMITED

Лайсенсовані й Забондовані в Раді Збіжевих Комишенерів.

ЯК ХОЧЕТЕ ЇСТИ

Смачні і добірні страви

в кожній порі дня й вечора, то зайдіть до

Georgia Cafe

Cor. 97th St. & Jasper Ave.

Скора й чесна обслуга Умірковані ціни.

Одна спроба напевно переконає Вас, що тут найліпше їсти.

Григорій Завадюк, Управитель.

Огляньте Досвідні Грядки

В кожній місцевості, де лиш є місцевий елеватор Searle Компанії, в поблизу його обробляється грядки "Пляну Досвідних Засівів". На тих грядках засіяні найновіші роди пшениці, вівса і ячменю, так що фармері і другі люди можуть їх оглянути і зміркувати які відміни збіж найкраще підходять під ґрунт даної околиці.

Компанія запрошає всіх фармерів і бизнесменів прийти й оглянути ті наші досвідні грядки ріжних засівів.

Поговоріть з нашим аґентом у Вашій місцевості про проблеми засівів у Вашім дистрикті. (40)

SEARLE GRAIN COMPANY, LIMITED

Канадійські Новинки

КАНАДІЙСЬКА КООПЕРАЦІЯ В ЧИСЛАХ

У торговлі канадійських рільничих плодів фармерські кооперативні організації занимають поважне місце. В 1936 році на терені Канади діяло 781 кооперативних організацій з 2,485 філіями так, що загальне число кооперативних станиць у Канаді виносить 3,266. Характер усіх тих станиць є споживчий і збутовий. Число членів, патронів і уділовців виносить 406,321 Обороти всіх кооперативних організацій у 1936 році досягли цифри $158,165,565.

Вже з поданих чисел можна бачити, як гарно розвивається канадійська кооперація. Вона охопила багато ділянок торговельного життя й сьогодні працює в таких напрямах: молочні продукти, овочі і ярини, збіжжя й насіння, збут худоби, птахомясарство, мід, тютюн, вовна, футра і інші.

КООПЕРАТИВНИЙ КУРС У САСКАЧЕВАНСЬКІМ УНІВЕРСИТЕТІ

Для службовиків кооперативних організацій і всіх заінтересованих кооперативним рухом університет отвирає спеціяльний літній кооперативний курс, котрий відбудеться в Саскатуні в інжинірнім будинку університету від 12 до 16 липня включно. Зголоситися треба 12 липня від години 8:30 рано. На курсі будуть викладати слідуючі предмети: економічна історія, історія кооперації, кооперація в міжнародніх взаєминах, фільософія руху і пристосування на практиці теоретичних принципів. На додаток будуть проваджені визначними кооперативними діячами дискусії на ріжні торговельні проблеми, продаж, книговодство ітд. Курс буде безплатний.

ЦІКАВА СТАТИСТИКА ПРО КАНАДУ

Згідно з останнім переписом у Канаді є тепер 163 особі, що мають по 100 і більше років. Вони всі народилися в часі коли королева Вікторія вступила на престіл. У тім часі Канада мала 1,250,000 населення. В 1921 році, коли король Юрій V. вступив на трон, Канада мала 7,207,000, а сьогодні має близько 11 міліонів населення.

ОТТАВА ВІДМОВИЛА СУБСИДІЙ НА ПОЛІПШЕННЯ ДОРІГ АЛБЕРТИ

Міністр В. А. Фаллов зажадав від домініяльного уряду $75,000 субсидії на поправу гостинця з Едмонтону до Келгарі. Домінія відмовила, подаючи як причину, що гостинець повинен би починатися коло границі Злучених Держав, щоб туристи мали добру комунікацію.

РАДА КОНТРОЛІ МОЛОКА В МАНІТОБІ

На засіданні членів кабінету Манітоби, при кінці червня покликано до життя раду контролі молочарського промислу в провінції. Головним завданням ради буде настановляти ціну молока і сметани. Головою Ради назначений Ричмонд Маррин, а йому до помочі додано професора манітобського університету Бравна й Бен Луиса зі Стоневал. Останній буде заступати продуцентів молока.

СІНО ПРИЧИНОЮ СМЕРТИ

Два українські фармері з Манітоби— Онуфрій Мандзюк й Іван Клим посварилися за сіно вартости 10 долярів. У кілька днів пізніше, так каже поліція — Клим застрілив Мандзюка. Мандзюк лишив жінку й осьмеро дітей.

ПЕРЕСЕЛЕННЯ ФАРМЕРІВ У САСКАЧЕВАНІ

Дж. Теґгарт, провінціональний міністр рільництва саскачеванського уряду, заявив в одній промові, що фармері покинули около 1,000,000 акрів неурожайної землі й перейдуть в урожайні райони. Згідно з пляном акція переселення закінчиться з кінцем 1937 року. Минулого року перенесено 170 родин на кращі місця.

САСКАЧЕВАНСЬКІ ВИСТАВИ

Дати цьогорічних літних вистав є розложені в той спосіб: Саскатун від 19 до 24 липня, Ріджайна від 26 до 31 липня, Йорктон від 12 до 14 липня, Мелфорт від 15 до 17 липня, Лойдминстер від 29 до 31 липня, Норд Беттлфорд від 2 до 3 серпня, Принс Алберт від 7 до 7 серпня, Фовм Лейк 21 липня, Кемсек 21 липня, Ніпавин від 29 до 30 липня, Пердю 30 липня, Того 30 липня, Вонда 4 серпня.

ПШЕНИЦЯ ДОРОЖІЄ

Катастрофальна посуха в Західній Канаді і пшенична ржа у Злучених Державах спричинили великі шкоди в засівах. У наслідок того ціна пшениці йде стало вгору кожного тижня.

ОТТАВА ЗМЕНШУЄ ДОПОМОГУ БЕЗРОБІТНИМ

Тому, що "життєві умовини поправилися", домініяльний уряд зменшив ґренти провінціям на допомогу безробітним — на протяг трьох місяців, починаючи від 1-го липня.

БАНДИТСЬКИЙ НАПАД НА СТАРОГО ФАРМЕРА

В Голден, Алта., три замасковані бандити напали 3-го липня на дім Андрія Міхалейка, 81 літнього фармера. Биттям хотіли змусити його 75-літню жінку, щоб сказала де гроші. Пізніше підвісили самого Міхалейка в стайні. Стара фармерка вирвалася й утікла до свого сина, котрий зараз зателефонував по поліцію, котра знайшла Міхалейка ледви живого. Бандитів, що зрабували $36, ще не злапано.

ІСНУВАННЯ ПШЕНИЧНОЇ РАДИ ПРОДОВЖЕНО

Домініяльний уряд постановив продовжити діяльність Пшеничної Ради ще на 1937-38 рік. Минулого року Рада зовсім не сповнила свого завдання. Около 600,000 бушлів пшениці пародано за посередництвом Ради, а около 38,000,000 через приватні компанії.

ЖИЛИ ДВА ТИЖНІ НА ДАХУ

Зібрані води ріки Мекензі заставили Виллямa Доглеса, підбігунового торговця, і його жінку жити два тижні на похилім даху їх залитої хати.

Вилив ріки був спричинений повстанням великої запори леду при вливі ріки Мекензі в Ледовий Океан. Як вода почала підступати, Доглеси, що вже переживали подібні пригоди давніше, зібрали всякі припаси поживи і вдерлися на дах. Зійшли з нього по двох тижнях.

ЗАГАДКОВИЙ СТРІЛ ДО МОНАХИНІ

У неділю, 20-го червня, невідомий осібняк стрілив до монахині в Прудгом, Саск., і ранив її в рамя .22 калібровою кулею. Монахиня не чула болю й навіть не знала, що ранена. Щойно другі Сестри завважили кров що спливала з її рамени.

Внаслідок довготревалої посухи навістили цього літа Польщу пожежі в невідомих досі розмірах.

Для Вашого Вдоволення

НАБУДЬТЕ УЖИВАНЕ АВТО АБО ТРОК ВІД ПРОДАВЦЯ, ДО КОТРОГО МАЄТЕ ДОВІРЯ

Ви можете з цілою певністю звіритися на поніжчі авта. Побачте їх, коли Ви в Едмонтоні.

1936	DODGE CUSTOM SEDAN з радієм	$1025
1936	DODGE DE LUXE SEDAN Ддуже гарний	$900
1936	DODGE STANDARD SEDAN Він уповні вдоволить Вас..	$825
1935	GRAHAM DE LUXE SEDAN Правдива краса	$775
1935	PONTIAC DE LUXE COACH Чудово їде	$775

Уживані Троки продаємо під ґарантією

1936	ДВОТОНОВИЙ ТРОК DODGE З подвійними тайрами	$875
1935	ТРИТОНОВИЙ ТРОК DODGE Незвичайно сильної будови	$850
1936	ЗАБУДОВАНИЙ ДОСТАВОВИЙ DODGE ТРОК	$775
1936	ЕКСПРЕСОВИЙ ТРОК DODGE Для скорої обслуги	$665

І кілька інших авт і троків на продаж за нижчу ціну.

BURROWS MOTORS

10126-106 St. Edmonton Phone21010

"ПЕВНЕ МІСЦЕ НА ЗАКУПНА"

На Господарські Теми

М. Стахурський, ветеринарний лікар.

Наука про ліки

ОТРОЄННЯ (Далі).

Фосфоровими сірниками. — Познаки: гарячка, неспромога ковтання; блювання, колька. З рота замітний сопух часнику. У дробу: спрага, ослаблення, шал.

Порада. Як відтрутка: терпентина з клеїками. Не задавати молока, оливи, олію, рицинового олію, бо фосфор у них розпускається й ще скорше затроює.

Карболевим квасом. — Познаки: Опарення, білі накуси на слизницях рота й ковтанки. Неспокій, блювання, судороги, пораження. Моч сопуху карболю.

Порада. Зливати зимною водою. Як відтрутка: магнезія, крейда, вапно гашене, милиня, попіл, молока, олій, білок.

Лугом або вапном.— Познаки: Опух слизниць, слинявка, неспроможність ковтання; пронос брудними масами.

Порада. Задавати розведений оцет або молоко, оливу, білок, свіжі маківки (опій).

Сублiматом — сірою мастю. Познаки: Слинявка, пронос кровю; випад зубів, боляки на яснах, сопух з рота. Сумовитість, душність, судороги, поволікання задом.

Порада. Відтрутка: сірка, молоко, милиня білок, йодина, а саме 15 капель для дорослого коня з клеїками.

Сіллю домашньою і ґлявберською. — Познаки: Спрага, блювання, пронос, колька: пораження заду (у коней).

Порада. Як відтрутка: камфора (коням і худобі 1 до 2 дк.), креїки.

Вкушення скаженим псом, гадом, пчолами, шершенями. Познаки: Вкушення скаженим псом тим небезпечнішім чим ближчі голови і стрижневого стомпа. Покусаному скаженим псом стягнути дотичну частину тіла повище рани, видусити кров, не спиняючи одначе кровоплаву. Відзаразнити рану водою карболевою або креоліновою, амоняком, мочею, опять залити йодиною або випалити розпаленим залізом і вислати хорого як слід до найближчого лікаря. Від пожалень змії, ранки незамітні, трикутні, уявляють довкруги завогнення. Опух, ослаблення, душність.

Порада. Стягнути як слід ремінцем повище рани, щоб спинити розхід їді з обігом крови. Рану вимити, витягнути кров сухою банькою (чарку вимастити спиртом, запалити і приложити на рану). До середини задати оковити, вина, чорної кави. — На вколи пчіл, шершенів прикладати розчин амоняку з водою.

ПОРОХОВІ КУПЕЛІ ДЛЯ КУРЕЙ

Кури, щоб були здорові та добре неслися, потребують конче порохової купелі, подібно, як люди потребують теж купелі щоб були вповні здорові. Порохова купіль уможливлює курям увільнитись від насікомців а також щоб обчистити свою шкіру з лусок та бруду.

Воші та інші галапаси мучать курей найбільше, коли вони вночі находяться на сідалах й тому вони вранці цілком інстинктовно шукають за порохом, щоб від них очиститися. Одначе не треба дозволити на те, щоб у курячій пороховій купелі були курячки або підстілка. В часі літа кури самі найдуть порохову купіль для себе, одначе в зимі треба для них постаратися про відповідний матеріял для порохової купелі. Для тієї цілі треба поприміщувати в вигідних кутах курника скринки трохи вище над підлогою, щоб вони ті скринки не засмічували підстілкою. В ті скринки насипати пороху. В часі тепліших днів такі скринки можна повиставляти на двір. Матеріял на порохову купіль повинен бути дуже легкий і дрібний, щоб міг втиснутися до віддихових отворів галапасів. До цього матеріялу можна ще додати трохи нафти або сірки, щоб його ділання було успішніше.

ПАСОВИЩЕ ДЛЯ СВИНЕЙ

Ті, що занимаються ховом свиней, переконуються, що маючи окреме пасовище для свиней, можуть мати з того значні користи дешевим способом і у скорім часі. Крім цього безроги звичайно здоровші й ростуть та випасаються ліпше, коли мають до розпорядимости окреме пасовище для себе. Щодо окремого пасовища для безрог, то на те годяться всі годівці безрог, що воно конче потрібне, одначе ріжняться між собою що до того, якими ростинами має воно бути обсіяне. Одна експериментальна господарська станиця твердить, що альфальфа найліпше надається на пасовище для свиней, а також заявляє, що в багатьох околицях добре пасовище для безрог будеться мати, коли обсіється його червоною конюшиною, бастард конюшиною, ріпаком або мішаниною з вівса і синьої трави (блю ґресс). Трава звана митлиця або костерева не виростає належито в літі й тому не конче її сіють, зате з конечности можна обсіяти таке пасовище для свиней, сардам травою або китайською цукровою трощею або суданською травою хоч вони не є так відповідні для безрог, як вище згадані рослини. Вартісними на пасовище для безрог є в осени і з початком весни жито й пшениця. Щодо соєвої фасолі і пільного гороху, то при роблених спробах не дають вони вдоволяючих вислідів. Але не треба дурити себе, що безроги дадуться дешевим способом випасати, коли їх будеться держати на призначенім для них пасовиску. Щоб безроги належно випасти, треба їм ще давати відповідний корм. Тому безроги, щоб були здорові й добре виглядали, набрали ваги, потребують на пасовищу ще тіни, води та подповідного кормлення.

ПОРАДИ

Чорним одежам і матеріям, які полиняли, можна в дуже поедничий і дешевий спосіб привернути давній вигляд. Треба лиш зробити згущений розчин зі солі і вложити до нього на кілька годин матерію або одіж, яка полиняла, так, щоб вона пересякла соленою водою. Опісля переться матерію легко в ропі а опісля завішується її, щоб висохла, мало-що викрутивши з неї воду. Вислід буде подиву гідний. Особливо поручається це поступовання для вовняних матерій.

На кухонній посуді, зробленій з емалії, по довшім ужитті часто показується негарний осад. Його можна усунути сильним содовим розчином.

Зівання незвичайно корисне для людини. Воно привертає рівновагу між натиском повітря в середині вуха і зовнішним повітрям і часто спричинює почуття полегші.

ЩО ГОВОРЯТЬ МЕРТВІ ПРЕДМЕТИ ПРО ПОГОДУ

Теплота, тиснення воздуху, електричне світло, напруження не є ніколи стале, незмінне. Воно раз-у-раз зміняється. Ця зміна впливає на ріжні предмети, які змінюють часом свій вигляд, форму, барву, так, що ці зміни, які бачимо на мертвих предметах, є до певної міри покажчиками при віщуванні погоди.

Голос: Коли в тихий, спокійний вечір чути краще, як звичайно: дзвони, свистіння льокомотиви, шум води, людський голос, рик худоби, це знак, що повітря переповнене парою й треба сподіватися дощу.

На слоту або вітер буває мука вогка і збивається в купки.

Вода: Коли вода скоро й без шуму зачинає кипіти, буде вітер або дощ. Коли вода ще не кипить а вже підноситься до гори й витікає з горшка, будуть вітри й бурі.

Сіль: Коли сіль вогне збивається в купки, буде хмарно, потім слота або вітер. Коли це робиться в зимі у ясний морозний день, буде пускати слота, як сільничка вогчіє в гарячий день — буде дощ.

Гори: Як у парний день гори окутані мрякою, буде буря. Коли влітi часто з гір куриться, буде строга зима. Як іздалека видно добре гори, буде зовсім певно дощ.

ЧИ МОЖНА СІЯТИ ПШЕНИЦЮ ЗІ РЖОЮ?

Досліди впроваджені в університеті саскачеванськім доказали, що так. Поруч себе засіяно пшеницю зі ржою і без. Пшениця зі ржою так само зійшла, росла й такі самі видала плоди. Однакож учені дослідники покищо не дораджують фармерам сіяти таку пшеницю, лиш кажуть зачекати на дальші досліди. Коли б дотеперішні висліди показалися правдивими, фармері мали б дешевше насіння.

ПЕВНА СИЛА і СВІТЛО

за Низький Кошт

Тисячі власників сіл і містечок мріяли про зменшення праці й вигоду яку дає електрична сила. Тепер же Johnson-а Chore-Horse електрична струя AC або DC для всіх ваших домашніх і господарських потреб.

- електричне світло для хати і стайні.
- для радія й наповнювання батерій.
- електричну силу для ручних машин.
- Силу для доставання води при помочі тиснення.

По інформації пишіть до цього часопису або впрост до фірми.

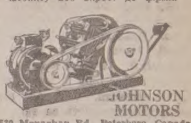

JOHNSON MOTORS

530 Monaghan Rd., Peterboro, Canada

"Точно Збудовані Продукти"

ЛИПЕНЬ

7. Різдво св. Івана Хр. — Беліс (празник і пікнік) Нортерн Велей (празник)
9. Найсвятішого Серця Христового Редвей
18. Неділя — Стрий (пікнік) і Смоки Лейк (пікнік)
25. Неділя — Давнінг (пікнік) і Восетна місто (пікнік).

BASILIAN FATHERS
Box 39 Radway, Alta.

ЛИПЕНЬ

7. Різдво св. Івана Хр. — Арран (храм)
9. Пресв. Серця Ісусового — Гай Тор (храм).
11. Неділя — Григорів
12. Св. Ап. Петра й Павла — Арран Весна (храм)
18. Неділя — Стінен.
25. Неділя — Бучач.

о. Петро Криворучка, Арран, Саск.

ЛИПЕНЬ

7. Різдво св. Ів. Хр. — Приймове (храм).
11. Неділя 3 по С.С.Д. — Сокаль
12. Св. Петра й Павла — Борщів, Боднарі.
18. Неділя 4 по С.С.Д. — Ланівці
25. Неділя 5 по С.С.Д. — Ст. Джулієн

Українська Католицька Місія, Алвена, Саск.

Про Здоровля

Телефон 81.

ЛИПЕНЬ

7. Різдво св. Ів. Хрестит. — Силвер (храм).
11. Неділя, Пресв. Серця Ісусового— Фрейзервуд—Росолович (храм).
12. Петра і Павла — Фрейзервуд місто (храм). Арнес (храм).
18. Неділя, Полож. Ризи Пр. Б. — Тюлон (храм).
25. Неділя — Мелеб (пікнік).

о. Н. Сірий, Комарно, Ман.

Річи до Церков

Образи процесійні по $35.00 і вище. Кивоти, павуки, фелони, фани, свічки, ладан, вугілля і т. п.

Новий катальог висилаемо на бажання.

Providence Church Goods Company

710 Main St., Winnipeg, Man.

ого потомства, то **ка душа різниться ступенем, але є** ж суттєво є відзвірячої душі не а душа, бо ніхто чого сам не має. озуму, то не модині. шньої психології.

Й ДОКАЗ

ологія? **є це наука про** тнологія дослі-

яйцями, слимаками й дрібними звірятками — то це все є видумкою буйної фантазії еволюціоністів XIX століття.

Взагалі кінець XIX століття дуже любувався у хвостатих людях. Цю думку мабуть піддав їм забобон про середновічні "чарівниці", із яким то забобоном Церква мусіла звести стільки боротьб. Щось подібно й тут. Тодішні подорожні мали бачити цілі племена малполюдів у Середній Африці. Деякі виїзджали студіювати мову малп і укладали малпячі словарі. Та коли прослiджено основно Африку, то хвостатої людини не знайшли навіть на показ.

Яких то **обманів уживали недовірки,** вистане згадати для прикладу про дівчину

PIONEER GRAIN

COMPANY LTD.

ОПЕРАТОРИ Сільських Елеваторів. ліценсовані й бондовані

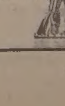

Обговоріть проблеми доставн й продажі Вашого збіжжя з нашим місцевим агентом.

УКРАЇНСЬКІ ВІСТИ
одинокий український католицький тижневик у Канаді.
Видає кожного вівтірка Видавнича Спілка "Українські Вісти"
10012-109 Стріт Едмонтон, Алберта.
Річна передплата $2.00
До Злучених Держав 2.50
За оголошення не відповідаємо.

UKRAINIAN NEWS
Published Every Tuesday
by the
Ukrainian News Publishers, Limited
at 10012 - 109 Street
Edmonton, Alberta, Canada.
Subscription in Canada per year $2.00
in the United States, per year ... 2.50

Вівторок, дня 6. липня, 1937.

ЖНИВО ВЕЛИКЕ, РОБІТНИКІВ МАЛО

Вікопомні слова Відвічної Правди! Їх вимовив Христос у розгарі своєї апостольської діяльности на землях Юдейських. Вийшли ці слова з його Божеських уст навіяні якимсь смутком, просяклі якимсь жалем до тих, що байдуже гляділи на його велитні заміри, на широкі пляни Його науки, на потребу рук, що їх вимагало широкозакроєне діло спасення людського роду.

У цих жалісних словах криється тихий і болючий докір тим людям із талантами, що байдуже глядять на золоту колосисту ниву, докір, що вони заложили руки в той час, як доспіле зерно паде й сиплеться в землю та гине марно, безплідно. Нема кому на цій ниві потрудитися, зібрати багатий урожай. Нема, але і є. Нема охочих, але чимало є здібних, що могли б. Та вони волять от так іздалеку.. Охочі, це оті дванацять апостолів із мозолями на руках, із серцем повним жару й завзяття. На жаль вони непосильні взяти на свої плечі відповідальність за таке діло.

А кругом? Кругом повінь здібних людей, вивінуваних дарами ...

...ю; — тільки їм братись до
...и. І за те велике діло Бо-
...ї апостоли, мусіли борика-
...агати всякі темні сили, що
...іється. Коли б не надпри-
...працювала за апостолів, то
...плоду. Шкода було б їх-
...не всилі були б довести
...і, стисло говорячи, це діло
...ели, бо в них до того даних
...Ці слова ще раз нам кажуть.
... Ці святі правдиві слова
... а то й виключно до Цер-

...правда. Одначе вони кри-
...правду, що матимуть своє
...дьяке чесне і святе діло,
...име охочих і трудящих рук

...и оце Христове порівнання
...о народнього життя. Коли
...ерішньою дійсністю україн-
...авими з теперішніми, зовсім
...торимо за Христом Його

...тиснуться з грудей оці слова
...ивою українського народу.
...ема. Колись широкі народні
...ні святої науки, що відкрива-
...й братолюбія, йшли довгими
...запертим віддихом слухали
...непереможний чар святої
...за своїм добродієм, що уздо-

...их трудів оглядався Христос
...нових сил вимагав безрадний
...х днів.
...ожидає робітників, бо його

6. Стрілецький Гурток ч. 1., ...
7. Т-во ім. М. Драгоманова, ...
8. Укр. Катол. Церква св. Ду...
9. Укр. Кат. Парохія св. Мих...
10. Братство Українців Католи...
11. Гр.-Катол. Парохія св. Вол...
12. Укр. Гре.-Катол. Парохія с...
13. Укр. Греко-Катол. Парохія ...
14. Укр. Гр.-Катол. Парохія П...
15. Укр. Гр.-Катол. Парохія с...
16. Укр. Гр.-Катол. Нар. Дім, ...
17. Отці Василіяни, Мондер, ...
18. Укр. Гр.-Катол. Парохія, С...
19. ОО. Редемптористи, Йорк...
20. Укр. Гр.-Катол. Народний ...
21. Укр. Гр.-Катол. Народний ...
22. Укр. Гр.-Катол. Парохія св...

НАЙБІЛЬШЕ НАШЕ ЛИХО — МІШАНІ ПОДРУЖЖЯ

Так пише Г. Марусин у львівському "Ділі", приглядаючися до нашого міщанства у Львові. Читаємо там таке: "Вийде Українка за Поляка, то він не піде ніколи за нею і не змінить обряду, тільки вона зміняє свій обряд і переходить на латинське. Ожениться Українець з Полькою, то він іде за нею й переходить на латинське. На тисячу може трапитись один

Ввічливе Прийняття Очік...

КОЛИ ПРИБУДЕТЕ НА ЕДМОНТОНСЬКУ ВИСТАВУ — 12 до 17 ЛИПНЯ

—ПІВНІЧ—

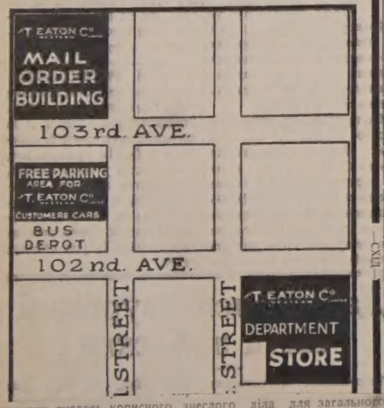

...доконати якогось корисного, знеслого діла для загального добра. Майже на кожний зазив до помочі, до праці більшість відповідає, що нема дурних трудитися для когось іншого, бо й так із тієї праці та труду не прийде йому нічого й ніякої користи не буде." Або — "нехай наперед другі беруться до того, я того не вмію, зрештою там і побачимо, може? Не знать, як там те як удасться."

Ясна річ, що як кожний так відповідатиме, то нічого ніколи не буде з нашої праці, хоч почини її були б якнайшляхетніші.

Яке велике недовіря до товариства, який великий брак віри у власні сили та в могутність спільної праці при добрій волі! Однак не забуваймо, що як ми самі не доконаемо своєї ідеї, якщо кожен із нас буде спихати свої обовязки на іншого, то хто ж за нас буде працювати? Де знайдемо те готове, щоб до цього прилучитися потому?

Гї на цьому ще не кінець. Цих трохи робітників, що приложать свої руки до народньої ниви мусять бути свідомі ще одного, (це вже така доля), що не тільки стрінуться з байдужністю, але з колодами, з людцями, що цураються свого українського походження, своєї мови, з людьми, що руйнуватимуть їхню довголітню працю, що чернитимуть перед чужими, словом з тими, що кирпитимуть із руками заложеними в кишенях. Така вже доля. Такий здається серед нас відвічний закон чи проклятти: "Велике жниво, та робітників мало".

(Бразилійська "Праця").

РОСТЕ НЕБЕЗПЕКА З ЕСПАНСЬКОЇ ВІЙНИ

Еспанська війна приковує знов до себе увагу цілого світа. Еспанська проблема висунулася на чоло найважніших питань европейської політики, прибравши в останнім тижні дуже гострі форми.

Льоґічна основа усеї тої скомплікованої метушні держав є така: в ній змагаються дві великі тенденції, тенденція якнайскоршого замирення Еспанії, яку репрезентує в першу чергу Англія, і тенденція якнайдовшого протягнення еспанської війни та схаотизування цілої Европи при помочі тієї війни; цю другу тенденцію заступають очевидно московські большевики. Англійська пропозиція завішення зброї і відкликання добровольців з Еспанії, якщо б вона вдалася, була б у досить короткім часі допровадила до закінчення війни. А це не є в інтересі большевиків, тому вони постановили англійську пропозицію сторпедувати. Вони інспірували червоний уряд з Валенсії внести до Союзу Народів зажалення на Німеччину й Італію за те, що вони помагають Франкові, себто інтервенюють в горожанській війні в Еспанії. Вже це одно не могла прихильно настроїти цих держав до справи відкликання добровольців. Крім того уряд червоної Еспанії, намовлений большевицькими дорадниками, почав явно провокувати Італію й Німеччину. Фльота якраз тих двох держав контролювала дотепер береги Еспанії на відтинку червоних. Ці останні всупереч постановам міжнародного права й комітету неінтервенції кількакратно збомбардували з літаків італійські та німецькі кораблі. Німці відповідно зреванжувалися і їх воєнна фльота знищила укріплення в пристані Альмерія. Останньо большевицька субмарина торпедувала німецький корабель "Ляйпціг". І скарга в Женеві і провокації на морі мають за ціль унеможливити якунебудь акцію, що змагає до замирення.

Провокація з "Ляйпціґом" стала вихідною точкою для нової ситуації, найгрізнішої від початку еспанської війни. В цій ситуації, наелектризованій грозою европейської війни, зударилися тепер два табори, дві ґрупи держав з противними собі стратеґічно-мілітарними й економічними інтересами.

Конфлікт з "Ляйпціґом" спричинив відтягнення фльот Німеччини й Італії з поясу патролювання еспанських берегів. Дальші події відбулися у швидкім темпі. Витворилась нова ситуація, в якій Німеччина, а передовсім Італія через авторитетні пресові органи заявили, що не виведуть з Еспанії своїх добровольців і дадуть ґен. Франкові поміч, потрібну для здавлення большевизму в Еспанії. Уряди Англії і Франції відповіли, що коли впаде неінтервенційний плян, і Німеччина й Італія не пристануть на колєктивну розвязку еспанського конфлікту, тоді обі держави, себто Англія і Франція, будуть отверто постачати воєнні матеріяли для валенсійського уряду. Така ситуація, коли б до неї дійшло, була б нічим іншим, як отвертою інтервенцією держав в Еспанії, з чого дуже легко могло б прийти до загальної війни в Европі. І перед такою ситуацією дуже рішучо остерігають керманичі британської політики.

Перемога Франка в Еспанії дає багато до думання для Англії й Франції. Англія слушно підозріває, що тоді Італія через прихильний собі в Еспанії уряд сягнула б по стратеґічно-мілітарну перевагу в західній частині Середземного Моря й загрозила б Гібральтарові та британському шляхові на схід через Середземне Море. Для Франції були б загрожені звязки з її кольоніями в північній Африці. Для Німеччини виграна ґен. Франка означає доступ до еспанських мінеральних багатств, головно еспанської сталі, яку дотепер вивозили головно на англійський ринок.

Тому обі держави, Англія і Франція, так рішучо поборюють інталійсько-німецькі пляни в Еспанії. І тут коріниться небезпека европейської війни. Англійська преса вже не скривається з тим, що краще в зародку знищити небезпеку, ніж дозволити їй розвинутися.

Чому я почав революцію?

(Коротке резюме статті ґен. Франка, що появилася була в "Реві Уні версель").

(Докінчення).

Я спершу вагався, чи приняти місце але вкінці погодився, що обовязок жовніра є йти там, де йому приказують. Одначе як я зрозумів, що грозить катастрофа. Я вивчав російське питання дуже дбайливо і знав ...радливу силу їх пропаґанди. І знав також, що большевизм означає невільничі окови для працюючих мас. Я був глибоко зажурений фактом, що навіть учені й кращі характери піддаються погубній протинаціональній ідеї.

Багато людей дивується, чому армія безпроволочно не відмовила послуху. Відповідь є одна. У той час не було доброї організації в армії. Я не міг рахувати на армію до тої міри, щоб узяти на себе таку страшну відповідальність. В її проводі були непевні елементи. Декотрі були партизани з народнього фронту, котрі всунулися до штабу за найлівіших урядів. Інші були прості боягузи, а якась частина з них — масони. Треба звернути увагу на факт, що більша частина офіцерів у большевицькій армії це масони. Моє переконання є, що вільна масонерія з її інтернаціональними розгалуженнями є головним відповідальним чинником за недолю Еспанії. Кальо Сотельо замордовано з наказу головного масонського бюра в Женеві, особисто привезеного до Еспанії Сеньором Барчія. Це вбивство було початком цілого ряду злочинів, що мали бути першим кроком до проголошення совітської держави. То був іменно той час, коли ми зрозуміли, що не можемо далі ждати, оскільки можемо вратувати бодай те, що ще можна вратувати.

Моє завдання на Канарійських Островах не було таке легке, як я зразу уявляв собі. Комунізм розпустив свої крила й тут. Мене поінформовано, що на 1-го травня збунтовані елементи підпалять будинок британського консуляту, щоб "відсвяткувати день праці". Я рішив, що така річ не станеться, оскільки я задержу військову владу на островах і вишлю відділ війська стерегти. Мене зараз же зганив цивільний ґубернатор, котрий нарікав, що я провокую маси. Я відповів, що радше візьму на себе цю відповідальність, ніж допущу до злочину. Однак цивільний ґубернатор подав вістку до Мадриду. Мене покликав до телефону міністр війни й хотів знати, чому я на власну відповідальність змобілізував армію. Я вияснив ситуацію й по довгій та гарячій дискусії я остаточно одержав дозвіл.

Перший травень надійшов. Маси демонстрували пішки й троками, але всюди панував незаколочений" спокій. Ані один затиснений пястук не піднісся з большевицьким привітом. А навіть більше. Коли один з робітників спробував зробити це, його власні товариші змусили успокоїтися. Отже сама присутність уоружених жовнірів була вистарчаюча, щоб "ідеалістам" відобрати відвагу.

18-го липня 1936 року армія вивісила прапор націоналізму в Мароко і я негайно поїхав там літаком. Ніхто на острові не знав, куда їду. В Мароко я обняв провід моєї армії й війна за волю почалася.

На початку завдання не було легке. Армія не мала часу зорґанізуватися, але гроза оголошення совітської републики примусила нас прискорити нашу акцію. Я зрозумів відразу, що домашня війна в Еспанії означає більше, як поборення наших марксистів. Чужі уряди ставилися прихильно до них. Росія відразу прийшла з поміччю з матеріялом людським і зброєю. Більшість охотників звербованих Совітським Союзом в імя народнього фронту не були однак Росіянами, лише французькими, бельґійськими, чеськими, німецькими й італійськими антифашистами так, що слово "охотник" є вповні їм належне. Їх **нанято** за добру платню, головно в Бордо, Марсеї і на франко - катальонськім побережжі. Воєнний матеріял був головно російського походження, хоч приходив також з Франції, Бельґії, Чехословаччини. Спосіб його продукції є типу британського або є будований у Росії за британськими взорами.

Вони вкрали міліони з Банку Еспанії і змарнували їх на матеріял, котрий був дуже кепський. Кілька днів пізніше ми здержали судно, що везло воєнне приладдя до Валенсії, й забрали його до Севіллі. Більша частина його була перестаріла й до нічого не здатна. А цей матеріял купив валенсійський уряд і заплатив за нього солену ціну.

Від шістьох місяців ми провадимо жорстоку війну і то вповні успішно. Я маю багато причин, щоб бути вдоволеним ситуацією. Ще раз Еспанія спасаючи себе, спасла цивілізацію. По суті наша війна є світовою війною між комунізмом і антикомунізмом. Коротко, ми пробуємо на еспанській війні розвязати проблему, котра в противнім випадку спричинилаб кінець Европи.

Нас часто питають за поміч яку ми одержуємо від держав, що їх політичні ідеї є співзвучні нашим — Італії, Німеччини й Португалії. Ці приятелі дали нам лиш моральну поміч, котра робить нас щасливими і впевненими. Ані одна стопа еспанської землі не була передана або обіцяна комунебудь. Ані один чужинець не служить у наших рядах за виїмком припадкових охотників зібраних у нашім чужиннім леґіонів, котрі — це треба пригадати — не були зорґанізовані недавно, але існували від довгих років і все вірно служили Еспанії. Ані одна частинка з нашого узброєння не була одержана як дар або вклад. Все було куплене й заплачене еспанськими грішми. Ми не затягнули ані одної позички в чужих країнах, хоч пропозиції приходять з обох сторін Атлянтику. Націоналістична Еспанія оплачує свою боротьбу грішми патріотів, котрі дають її з правдивою посвятою почуття обовязку.

Очевидно, коли Еспанія стане вільною й незалежною ще раз, її політика буде безсумніву тяжити радше в сторону тих країн, котрі отверто помагали їй, ніж у сторону тих держав, котрі були отверто ворожі або обоятні.

Вчорашня Еспанія є минулим. Ми не признамо привілеїв, що полягають на народженню або економічнім багацтві. Мужі як Жуан Марч, котрі фінансують нашу боротьбу, не одержали й не одержать нічого за їх поміч. Вони ділали зі своєї власної непримушеної волі, подібно, як тисячі інших Еспанців, котрі дають вільно, кожний по своїм силам. Вони люблять свою батьківщину й одинокою нагородою, якої вони ждуть, є бачити ліпшу, більшу, щасливішу Еспанію. Пораз перший загальна потреба зєднала всіх правдивих Еспанців — мужиків і аристократів, бідних і багатих, молодих і старих. Тою потребою є кінцева побіда над большевицькою Еспанією, котра намагається знищити правдиву Еспанію. (Переклад з англійського).

Як згинув Тухачевський

Російська еміґрантська преса містить кореспонденцію з Риґи про розстріл маршала Тухачевського і 7 інших достойників: Перед сходом сонця дня 12 ц. м. Тухачевського і його **товаришів вивели з тюремної келії на подвіря, де прокуратор прочитав присуд і відповідь Сталіна, в якій Сталін зазначив, що засуджені не заслужили на помилування.**

Засуджених відвезли автомобілем до стрільниці "зразкового полку" біля Срібного Бору за Москвою, недалеко Ходинки.

Всі засуджені були спокійні. Тухачевський навіть підсміхався і жартував, тільки Путна розплакався і просив дозволити бачитись зі Сталіном, який повинен його помилувати. Засуджений Корк був також пригноблений. Екзекуцію виконував військовий відділ, під командою Лотиша Петерса. Коли впав наказ "Вогонь!", "червоний Наполеон" Тухачевський підняв угору руку й хотів щось крикнути, але в тій хвилині грянула сальва стрілів і він упав біля трупів своїх товаришів.

Оправдавшися вірою, маємо мир з Богом, через Господа нашого Ісуса Христа.

ПЯТЬ ПОЛЬСЬКИХ ҐІМНАЗІЙ У ТЕРНОПОЛІ, АЛЕ НІОДНОЇ УКРАЇНСЬКОЇ

З подіравленої польським цензором новинки, поміщеної в числі 132-ім "Діла", довідуємося, що в столиці українського Поділля, в нашім Тернополі, є тепер аж 5 польських державних ґімназій (бо приватні тут не входять у рахубу), а нема ні одної української ґімназії, державної чи приватної, бо навіть і на ту останю не хоче дати польська влада дозволу. Щоб замилити очі, польська шкільна кураторія хотіла завести в одній з польських ґімназій т. зв. паралельки з українською мовою навчання і розписано вписи до першої кляси. Та зголосився один кандидат минулого року, а цього року було аж два кандидати. Українське населеня бойкотує цю нову польську провокацію й не визнає паралельок, а вимагає відновлення тієї української ґімназії, яка так довго існувала, а яку польська влада незаконно закрила в 1930 році.

БАСКИ СКІНЧИЛИ ВІЙНУ

В суботу, 3-го липня, баскійський уряд і останки баскійської армії покинули Баскію й падолися в сторону Сантандеру. Президент Аґіра видав відозву до світа, протестуючи проти окупації Баскії еспанською армією ґен. Франка. За відступаючими Басками йдуть Еспанці займаючи залишену територію. Дальша судьба решток баскійської армії невідома, бо відомости з Еспанії, які подає щоденна преса, в останніх днях дуже скупі.

ЛОРД ТВІДСМЮР ІДЕ НА ПІВНІЧ

Ґенеральний ґубернатор Канади, лорд Твідсмюр, вибирається 3-го липня в довгу подорож на північ. Ця подорож буде найдовшою зі всіх, які колинебудь зробили ґенеральні ґубернатори Канади. Лорд Твідсмюр поїде рікою Мекензі до Аклавик кораблем, потім літаком до Гершел Айленд і назад.

МАШИНЕРІЯ НА КАНАДІЙСЬКИХ ФАРМАХ

На підставі статистики вартість усіх рільничих машин уживаних на канадійських фармах виносить звиш 600 міліонів долярів. Найважнішою машиною є трактори, котрих число сягає до 100,000.

Вежа "мира" на світовій виставі.

ЦЕРКВА І РЕЛІҐІЯ

Конкурс

НА ПРИНЯТТЯ СТУДЕНТІВ ДО ДУХОВНОГО СЕМИНАРЯ

Отсим подається до відома, що Їх Преосвященство принимають до Духовного Семинаря студентів, що бажають посвятитися духовному званню і працювати як священик для нашого народу. Кандидати мусять мати укінчену вищу школу (Гай Скул) бути здоровими, побожними та Ідейними молодцями. Винятково можуть бути приняті кандидати з XI ґрейдом, але мусять бути дуже здібні.

Кандидати мають знати латинську мову, щоб могли вчитися фільософії.

Зголошуватися треба негайно найдальше до 10 серпня, на адресу:

BISHOP'S CHANCERY, 235 Scotia St., Winnipeg, Man.

Церковний Календар

ЛИПЕНЬ

4	**Н**	**2 по С.** Юліяна Тарс.
5	П	Евсевія свщмч.
6	В	Агріпіни мч.
7	**С**	**Різдво св. Ів. Хр.**
8	Ч	Февронії прпм.
9	П	**Прсв. Серця Іс.** (на н.)
10	С	† Сострад. Пр. Богор.
11	**Н**	**3 по С.** Пер. м. Кир. і І.
12	**П**	**Петра й Павла Ап.**
13	В	Собор 12 Апостолів
14	С	Косми і Дам.
15	Ч	† Полож. Ризи Пр. Б.
16	П	Якинта мч., Анатол. св.
17	С	Андрея Крит.
18	**Н**	**4 по С.** † Кир. і Мет.
19	П	† Атаназія Атон. прп.
20	В	Томи й Акакія прп.
21	С	Прокопія мч.
22	Ч	Панкратія сщм.
23	П	† Антонія Печ. прп.
24	С	Евфимії м., Ольги кн.
25	**Н**	**5 по С.** Прокла й Іляр.
26	П	Собор Арх. Гавриїла
27	В	Акили ап.
28	С	† Володимира В. кн.
29	Ч	Атиногена сщм.
30	П	Маріни вмч.
31	С	Якинта й Еміліяна мч.

РІЗДВО СВ. ІВАНА ХРЕСТИТЕЛЯ

Євангелія св. Луки, зач. 1.

Тому, що многі намагалися зложити історію про події, котрі між нами сповнилися, як передали нам ті, що від початку були самовидцями і слугами слова: забажав і я, вивідавшися перш про все докладно, по порядку списати тобі достойний Теофіле, щоб ти пізнав певність тих слів, котрих тебе навчено. Був за днів Ірода, царя Юдейського, один священик, на імя Захарія, з дневної черги Авії, і жінка його з доньок Аарона а імя її Єлисавета. А були обоє праведні перед Богом і ходили у всіх заповідях та оправданнях Господніх безпорочно. І не було в них дитини, бо Єлисавета була неплідна, й обоє постарілись у своїх днях. І сталося, коли служив з порядку своєї дневної черги перед Богом, по звичаю священства, випало йому увійти в храм Господній і кадити. І все множество людей молилося знадвору в пору кадження. І явився йому ангел Господній, що стояв з правого боку кадильного вівтаря; і затрівожився Захарія, побачивши, і страх напав на нього. І сказав до нього ангел: Не бійся, Захаріє, бо вислухана твоя молитва, і твоя жінка Єлисавета породить тобі сина і даш йому імя Йоан. І буде тобі радість і веселість, і многі урадуються ізза його народження. Бо буде великий перед Господом; і вина та сикера не буде пити, і Духом святим наповниться ще з утроби своєї матері. І многих із синів Ізраїля наверне до їх Господа Бога; і сам ітиме перед ним духом і силою Ілії, щоб навернути серця батьків до дітей і невіруючих до мудрости праведних, щоб приготовити Господеві нарід звершений. І сказав Захарія до Ангела: По чім це пізнаю? Бо я старий і моя жінка постарілась у своїх днях. А ангел у відповідь сказав йому: Я Гавриїл, що стою перед Богом; і післано мене сказати тобі і благовістити тобі про це. І це замовкнеш і не зможеш говорити аж до дня, коли це станеться, бо не повірив єси моїм словам, котрі сповняться в своїм часі. А нарід ожидав Захарії і дивувалися, що він бариться в храмі. І коли вийшов, не міг говорити до них; і пізнали, що бачив видіння в храмі; а він давав їм знаки і лишився німий. І сталося, коли скінчилися дні його служби, відійшов до свого дому. А після цих днів зачала Єлисавета, його жінка, й таїлася пять місяців, кажучи: Так мені зділав Господь у днях, в котрих зглянувся, щоб зняти з мене поругу між людьми. А Єлисаветі сповнився час родити і породила сина. І почули сусіди і її родина, що звеличив Господь своє милосердя над нею, і радувалися з нею. І сталося в осьмий день, прийшли обрізати дитя, і хотіли назвати його іменем його вітця Захарія. А мати у його відповідь сказала: Ні, він буде називатися Йоан. І сказали їй: нікого нема в твоїм роді, що називається тим іменем. І знаками питали його вітця, як хотів би його назвати. І попросив таблички, і написав слова: Йоан є його імя; і дивувалися всі. І зараз отворилися його уста і його язик, і став говорити, прославляючи Бога. І обняв страх усіх їх сусідів; і на цім підгірю Юдеї рознеслися всі ті слова. І всі, що чули, взяли собі до серця, кажучи: Що ж за дитина це буде? Бо рука Господня була з ним. А Захарія, його отець, наповнився Духом Святим і пророкував, кажучи: Благословенний Господь Бог Ізраїля, що посітив і довершив відкуплення свого народу; А ти, дитино, пророком Вишнього назвешся; бо ходитимеш перед лицем Господнім, щоб приготовити його дороги. А дитя росло й кріпилося духом і було в пустинях аж до дня свого виступу перед Ізраїлем.

НЕДІЛЯ ТРЕТЯ ПО ЗІСЛАННІ СВЯТОГО ДУХА

Євангелія св. Матея, зач. 18.

Сказав Господь: Світильником тіла є око. Коли око твоє буде просте, все твоє тіло буде ясне; коли ж твоє око буде лукаве, все твоє тіло буде темне. Коли отже світло, що в тобі, є темрява, то яка ж велика буде сама тямрява? Ніхто не може двом панам служити: бо або одного зненавидить, а другого полюбить; або одного буде держатись, а другим стане погорджувати. Не можете Богу служити й мамоні. Тому говорю вам: не журіться вашою душею, що вам їсти або пити; ані вашим тілом, у що зодягнутися. Чи душа не більш корму, а тіло більш одежі? Глядіть на птахи небесні, що не сіють, ані не збирають у стодоли, а ваш Отець годує їх; чи ви не багато ліпші, як вони? І хто з вас журячися може додати собі зросту на один локоть? І одежею чого вам журитися? Подивіться на польові лелії, як ростуть; не працюють, ні прядуть. Кажу вам, що ані Соломон у своїй славі не одягався так, як одна з них. Коли ж польову траву, що сьогодні є, а завтра вкидається її в піч, Бог так зодягає: оскільки ж більш вас, маловіри? Не журіться отже, кажучи: що їстимемо, або що питимемо, або в що зодягнемося? Бо всім тим погани журяться: знає прецінь ваш Отець небесний, що вам треба всього того. Шукайте ж перш царства Божого і його правди, а це все доложиться вам.

СВЯТА МІСІЯ

Енгусвил і околиця!

В Українській греко-катол. церкві Сошествія Святого Духа в Енгусвил відбудеться в днях 11 до 18 липня СВЯТА МІСІЯ. Це перша Св. Місія в тій околиці. Проситься всіх вірних тої округи приходити громадно на науки духовні і скористати з обильної ласки Божої. Місія пічнеться в неділю 11 липня з ранку недільною відправою.

о. П. Сулятицький.

СВЯТА МІСІЯ

відбудеться в українській греко-католицькій церкві У МОНДЕРІ

в днях 9 - 10 - 11 - 12 липня у слідуючім порядку:

9. липня: Пятниця, Пресв. Серця Христового —
8 год. рано 1-ша проповідь
10½ год. Співана Служба Божа і проповідь.
5 год. Вечірня й проповідь.
По вечірні 4-та проповідь.

10. липня: Субота —
10½ год. рано Співана Служба Божа і проповідь.
По сп. Сл. Божій проповідь.
5 год. Вечірня з проповіддю.
По вечірні 4-та проповідь.

11. липня, Неділя —
8 год. Служба Божа з проповіддю.
10½ год. Сп. Служба Божа з проповіддю.
6 год. Вечірня з проповіддю.
По Вечірні 4-та проповідь.

12 липня, Св. Ап. Петра й Павла —
8 год. Служба Божа й проповідь.
10½ год. Сп. Служба Божа й проповідь.
По Співаній Службі Божій — кінцева проповідь й уділення Папського Відпусту.

Усіх з Мондеру та поблизьких кольоній **запрошують взяти якнайчисленнішу участь** із цього милостивого Божого часу —

ОО. Василіяни.

Свята Місія в Бедфордвил, Саск.

відбудеться в українській греко-католицькій церкві св. Николая в **Бедфордвил, Саск.** (на Станіславцях) від 12 до 18 липня (включно). Науки голоситиме Впр. о. Володимир Краєвський ЧНІ.

ЛИПЕНЬ
7. Різдво св. Івана Хрест.—Бруно.
11. Неділя — Пікнік, Саскатун.
12. Петра і Павла — Волверін.
18. Неділя — Пікнік, Ростерн (Пр. Богор.)
25. Неділя — Саскатун.

REV. M. TR. PELECH
302 - 24 St. West, Saskatoon Sask.
Телефон 5833.

ЛИПЕНЬ
7. св. Ів. Хрестителя -- Самбург (храм).
11. Неділя — Кридор
12. св. Ап. Петра і Павла — Климчуки (храм)

Українська Греко-Католицька Місія в Гаффорді, Саск.

ЛИПЕНЬ
7. Св. Івана Хрестителя — Келд (празник)
11. Неділя — Алонза
12. Св. Петра й Павла — Гленела (празник)
18. Неділя — Валей Ривер, фарми.

о. А. Роборецький,
Бокс 64. Дауфин, Ман.
Телефон 349.

ЛИПЕНЬ
7. Середа, Різдво св. Івана Хрестителя (храм) — Дайзарт.
11. Неділя і св. Верх. Ап. Петра і Павла (храм) — Гренфел.
12. Понеділок, св. Верх. Ап. Петра і Павла (храм) — Гадашвил.
12. Понеділок вечером: Всеночне, проповідь і сповідь.
13. Вівторок рано — Утреня, Служба Божа ітд.
18. Неділя — Ріджайна.
25. Неділя — Кендіяк.

о. Ів. Тилявський,
Ріджайна, Саск.

ЛИПЕНЬ
11. Неділя — Пайн Ривер
12. Св. Петра і Павла — Празник у Етелберт
17. Неділя — Богдан.
25. Неділя — Етелберт, свячення о. Антона Фика і о. Михайла Сирника на священиків. — Рукоположення довершить Їх Ексцеленція Кир Василій Ладика.

о. І. Колцун,
Етелберт, Ман.

ЛИПЕНЬ
7. Різдво св. Ів. Хр. — храм, Приймове.
11. Неділя 3 по СС.Д. — Ланівці
12. Св. Петра і Павла — храм, Борщів, Боднарі.
18. Неділя 4 п СС.Д. — пікнік церковний, Борщів.
25. Неділя 5 по СС.Д. — Ст. Джуліен.

Укр. Греко-Катол. Місія,
Алвена, Саск.

ЛИПЕНЬ
7. Різдво св. Івана Хр. — — Дана (храм).
9 - 11 — Великий відпуст до Найсол. Серця Ісусового — коло Н. Гаврилюка (храм).
12. Св. Ап. Петра й Павла — Твей.
18. Неділя — Єллов Крік, великий пікнік.
18. Неділя — коло Підскального.

о. Павло Решетило.
Кадворт, Саск.

ЗАГИНУЛИ АМЕРИКАНСЬКІ ОХОТНИКИ?

Італійській пресі із Саляманки подано, що повстанці затопили пароплав "Сіудад де Барсельона", що віз 1,000 добровольців. На цім пароплаві буцім то було 104 американських охотників, які їхали на поміч червоним, а також 800 американських моторів для літаків.

Порядки Богослужень

ЛИПЕНЬ
7. Різдво св. Івана Хрестителя —
Торсбі (празник)
Гей Лейк
11. Неділя 3 по Сош. св. Духа —
Голден
Торгилд (пікнік)
18. Неділя 4 по Сош. св. Духа —
Равнд Гилл (пікнік)
Калгарі
25 Неділя 5 по Сош. св. Духа —
Коперник
Ледук

BASILIAN FATHERS
9648-108 Ave., Edmonton, Alta

ЛИПЕНЬ
7. Різдво св. Івана Хрестителя — Поплар Парк, Ман.
11 і 12. — **Зїзд Братства Українців Католиків — Парки.** Брайтстовн
18. Неділя — Ст. Норберт, Ман. Садлов
25. Неділя — Іст Селкирк, Ман. Босежур

BASILIAN FATHERS
612 Flora Ave. Winnipeg, Man
Телефон 55725

ЛИПЕНЬ
7. Різдво св. Івана Хрестителя — Січ.
11. Неділя — Ольга
12 св. Апп. Петра й Павла — Росбури (храм).
18. **Неділя — Енгусвил — 11-18 Свята Місія.**
25. Неділя — Рутенія.

СЕРПЕНЬ
1. Неділя — Окбурн
8. Неділя — Ольга
15. Неділя — Росбури
19. Преображення Госп. — Могили.
22. Неділя — Енгусвил
28. Успеніе Пресв. Богородиці — Січ (храм).
29. Неділя — Рутенія.

о. П. Сулятицький,
Ольга, Ман.

ЛИПЕНЬ
7. Різдво св. Івана Хрестителя — Медовленд.
11. Неділя 3 по С. — Фишінг Ривер.
12. Петра і Павла — Тутзейд (храм і пікнік).
18. Неділя 4 по С. — Венлав
25. Неділя 5 по С. — Ґрендвю місто

о. Мирон Кривуцький,
Сифтон, Ман.

ЛИПЕНЬ
7. Різдво св. Ів. Хрест. — Куликів.
11. Неділя — Канора, храм, **Перший Хліборобський Конгрес Українців Католиків.**
12. Св. Ап. Петра й Павла — Рама храм і Організаційний Зїзд Українських Фармерів околиці.
18. Неділя — Ковалівка.
25. Неділя — Канора. Служба Божа полева і величавий пікнік у Девил'с Лейк.

о. І. А. Головка, Бох 57.
Britski's Block Canora, Sask.
Телефон 81.

ЛИПЕНЬ
7. Різдво св. Ів. Хрестит. — Силвер (храм).
11. Неділя, Пресв. Серця Ісусового— Фрейзервуд—Росолович (храм).
12. Петра і Павла — Фрейзервуд місто (храм).
Арнес (храм).
18. Неділя, Полож. Ризи Пр. Б. — Тюлон (храм).
25. Неділя — Мелеб (пікнік).

о. Н. Сірий,
Комарно, Ман.

ЛИПЕНЬ
7. Різдво св. Івана Хрестителя —
Скаро
Борщів (празник)
Куквил
Нортерн Веллей
Восток св. Николая
9. Пятниця Христового Серця — Відпуст у Мондері.
11. Неділя Серця Христового —
Мирнам (І. св. Причастя)
Плейн Лейк
12. Св. Апостола Петра й Павла —
ВІДПУСТ І ХРАМ У МОНДЕРІ.
Дервент (місто)
13 - 25 — Іннісфрі, М. Бож. — катехизація Дітей.
18. Неділя 4-та по Св. Дусі —
Чипмен (пікнік)
Веґревил
Стрімстави
Ренфурлі
Лішор (І св. Причастя)
21 - 25 — Дервент Возн. (місія).
21 - 25 — Іннісфрі Р.М.Б. (місія)
25. Неділя 5-та по Св. Дусі —
Гіліярд
Тофілд
Делф
Восток — Івасюки
Києв

BASILIAN FATHERS
Mundare, Alta.

ЛИПЕНЬ
7. Різдво св. Івана Хр. — Беліс (празник і пікнік)
Нортерн Велей (празник)
9. Найсвятішого Серця Христового Редвей
18. Неділя — Стрий (пікнік) і Смоки Лейк (пікнік)
25. Неділя — Давнінг (пікнік) і Восетна місто (пікнік).

BASILIAN FATHERS
Box 30 Radway, Alta.

ЛИПЕНЬ
7. Різдво св. Івана Хр. — Арран (храм)
9. Пресв. Серця Ісусового — Гай Тор (храм).
11. Неділя — Григорів
12. Св. Ап. Петра й Павла — Арран Весна (храм)
18. Неділя — Стінен.
25. Неділя — Бучач.

о. Петро Криворучка,
Арран, Саск.

ЛИПЕНЬ
7. Різдво св. Ів. Хр. — Приймове (храм).
11. Неділя 3 по С.С.Д. — Сокаль
12. Св. Петра й Павла — Борщів, Боднарі.
18. Неділя 4 по С.С.Д. — Ланівці
25. Неділя 5 по С.С.Д. — Ст. Джуліен

Українська Католицька Місія,
Алвена, Саск.

Річи до Церков

Образи процесійні по $35.00 і вище. Кивоти, павуки, фелони, фани, свічки, ладан, вугілля і т. п.

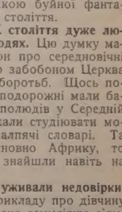

—

Новий катальоґ висилаємо на бажання.

Providence Church Goods Company

710 Main St., Winnipeg, Man.

Для Світла

4. Людина витворює культуру.

З розуму, волі та мови повстала культура й поступ у їді, праці, науці, уборі, мешканні, знарядах і комунікації. Ґенієм свойого ума людина повибудовувала кораблі, літаки, цепеліни й хмародери. Технікою своєю людина розсаджує скали, зужитковує водопади, використовує вітри на свої услуги. Бере у свої руки брилу мармору й перемінює її в гарну стать, спускається у підводному човні на морське дно і звідтам видобуває дорогоцінні перли, заострює свій зір далековидом і відкриває нові звізди на небі.

У звірят психольоґія не завважує ні сліду якогось поступу. Ластівка будує своє гніздо так само, як його будувала тому 6,000 літ. Павук розтягає свою сіть так само, як за часів Фараона. А й малпа, хоч любить грітися при вогні, то досі не тільки що не навчилася викресати його від людей, але й до вигасаючого вогню не докине дров, хоч зі зимна нераз добре мерзне.

Чому? Бо звірина не має розуму. Робить тільки те, що їй каже природа, змисли, інстинкт.

5. Людина має самосвідомість.

Лікарі виказали, що кров, тіло, нерви й мізок відновлюється і змінюється зовсім у людині що 7 літ. Так, що людина, що числить 70 літ, змінилася щонайменше 10 разів. А проте й сивоволосий старик почувається завсіди одною й тою самою людиною. Він зовсім свідомо й певно каже, що "я" малим бавився, коли "я" підріс, ходив до школи, набравши сили, помагав "я" своїм родичам, а й тепер працюю "я" ще дещо, хоч сили мене опускають. Всюди виступає "я". Ця самосвідомість свойого "я" тягнеться через ціле життя, хоч людина щодо тіла змінилася в свойому житті принайменше кільканадцять разів.

Звірина цієї самосвідомости зовсім не має. Славний у цій річі є висказ фільософа Канта: "Якщо б мій кінь сказав мені "я", то я зіскочив би з сідла й ізняв перед ним капелюх".

Отже у людині є щось такого, що поза тілом, кровю і мізком остає все одне й те саме, а чого нема у жадній звірині. Цим є у людині самосвідомість свойого "я".

6.. Людина тужить за безсмертністю.

Наука психьлогії викриває ще один прояв у людині. Цим обявом є туга за повним щастям, за вичерпуючим пізнанням правди, за цілковитою сповненою справедливістю, за життям, яке ніколи не кінчилося б. І тому людство з особлившою пошаною відносилося завсіди до людських гробів, сипало вмершим високі могили, будувало величаві мавзолеї, ставило великанські піраміди.

Цього обяву не знайдемо ні сліду у звірині. Вона про смерть не думає, правдою не цікавиться, про справедливість не дбає. Якщо звірина наїсться, напється до сита, зимно її не докучає, й виведе своє потомство, то за нічим вона більше не тужить.

Із цього ми бачимо, що звірина осягає вповні свою ціль, коли заховає себе та подбає за своє потомство. Але людське життя перевернулося б до гори корінем, якщо б з одної сторони Бог вложив людині тугу за повним щастям, повною правдою, повною справедливістю, безперервним життям — а з другої оця туга не була відтак ніколи виконана.

7. Який висновок робить наука психології з цього всього?

Якщо людина думає, свобідно вибирає, витворює мову, розширює поступ і культуру, має свою й своїх діл самосвідомість, цілим серцем рветься за повним щастям, вичерпуючим пізнанням правди, цілковитою виповненою справедливістю, життям, що ніколи не скінчилося б, а

Якщо звірина нічого не думає, все робить із конечности, не має жадної мови, не поступила ні крок уперед, не є свідома себе й своїх діл, вдоволяється вповні їдою, питтям та виданням свойого потомства, то

Очевидно, що людська душа різниться від звірячої не вищим ступенем, але є суттєво відмінною. Коли ж суттєво є відмінною, то певно, що зо звірячої душі не могла зродитися людська душа, бо ніхто не дасть другому цього, чого сам не має. Коли ж звірина не має розуму, то не могла ніколи його дати людині.

Ось яка є наука нинішньої психології.

6. ЕТНОЛОҐІЧНИЙ ДОКАЗ

До чого дійшла етнологія?

Відповідь. Етнологія є це наука про народи.

Щодо людини, то етнологія досліджує найпримітивніші племена, що зберегли періодичну культуру в різних її стадіях аж до нинішніх часів.

Приклонники малпячого походження снували великі надії на науку етнології. Вони сподівалися знайти десь у дівичних пралісах якийсь посередній вид між звіриною, а людиною, іменно думали, що знайдуть якогось "малполюда" або "людомалпу".

До чого дійшла сучасна етнологія?

Наука етнологія ще ніде не знайшла т. зв. малполюда. Хоч по деяких таних брошурах, напр. у "Календарі Криниця" на 1937 рік, стор. 83-88, представляють первісну людину волохату, оброслу грубою щітиною, з низьким чолом, що живився яйцями, слимаками й дрібними звірятками — то це все є видумкою буйної фантазії еволюціоністів XIX століття.

Взагалі кінець XIX століття дуже любувався у хвостатих людях. Цю думку мабуть піддав їм забобон про середновічні "чарівниці", із яким то забобоном Церква мусіла звести стільки боротьб. Щось подібно й тут. Тодішні подорожні мали бачити цілі племена малполюдів у Середній Африці. Деякі виїзджали студіювати мову малп і укладали малпячі словарі. Та коли просліджено основно Африку, то хвостатої людини не знайшли навіть на показ.

Яких то **обманів уживали недовірки,** вистане згадати для прикладу про дівчину Крао. 1883 р. показувано семилітню сіямську дівчину в Лондоні, Англії, що мала носити на собі всі познаки звірячої породи. Коли ж берлінський учений Вірхов оглянув дівчину Крао, то не тільки що не знайшов у неї нічого звірячого, але навпаки вона була гарно збудована, чорноока й розумна. Відтак виявилося, що Крао не була дитиною пралісів, але донькою королівського урядовця з Сіяму.

І тому великий етнолог Ранке так написав у своїй книжці: **"Нема у теперішності серед людства ні раси, ні народу, ні племени, ні родини, ні осібняка, що його можна б зоологічно поставити як посередній перехід між людиною а малпою."** (Людина, т. І., стор. 359).

ГОЛОСИ НАШИХ ЧИТАЧІВ

ШКОЛА СВ. ОТЦЯ НИКОЛАЯ

ВІННІПЕҐ, МАН.

Дальший звіт датків на покриття даху шкільного будинку.

Дальші жертви зложили отсі добродії:

Рідна Школа ім. Маркіяна Шашкевича $5.00; пані Анна Блага, Тимінс, Онт., $5.00; Ф. Крайчук $2.85; пп. Д. Мальчевський і П. Рудик по $2.00.

По $1.25 зложили: пп. М. Стоїв, Н. Ґерелюк, Рибак, С. Василишин, М. Пачковська, І. Назар, П. Кушко, С. Крук, М. Бала, О. Малофій.

По $1.00 зложили пп.: А Вербіцька, М. Кравчук, Н. Леськів, М. Памаран, Бакуш, М. Бартин, Ф. Бердиш, Ольга Вушинська, А. Вус, І. Н. Тимчук.

П. П. Савчук 75c.

По 50c зложили отсі пп.: Запісоцька, М. Зела, Г. Речик, У. Шалай, Г. Кіш, С. Хмара, М. Лазечко, С. Рікуш, І. Ковалишин, І. Стесюк, К. Протасевич, Г. Капітанчук.

По 25c зложили пп.: М. Дутка, Лакота, Г. Ціхоцька, М. Гладка, С. Турчан, А. Шах, Н. Малиняк, М. Мороз, П. Жидик, А. Костюк, А. Мицан, Іваненьків, М. Слоньовський, І. Вачка, М. Ґайовий.

Дальші жертви будуть оголошені в слідуючих числах нашого часопису.

Заряд Школи св. о. Николая складає найщирішу подяку всім Вп. жертводавцям за ювилейний дар на будову дому для Преп. Сестер учительок. Парохія св. Володимира й Ольги заходами і працею Всесв. о. д-ра В. Кушніра, передала чек на суму $25.00.

Отсим Заряд Школи св. о. Николая складає найщирішу подяку Всесвітлішому о. д-рові В. Кушнірові, як рівнож парохії св. Володимира й Ольги.

Котра з парохій у Манітобі буде слідуюча? Це наша одинока католицька вища школа під проводом Сестер, котрі мешкають під дахом школи, бо не мають своєї хати. Тому школа мусить платити поверх 700 долярів річно самого податку, лиш за те, що там мешкають Сестри. Як би там Сестри не мешкали, то не треба б платити жадного податку за саму школу. За ті літа вже міг би бути найкращий будинок для наших Сестер учительок. Тому апелюємо до Вп. громадян а також до наших Всеч. Отців Духовних взяти це під розвагу і зробити збірки по парохіях на так важну й конечну ціль. Ану, котра з парохій буде слідуюча? А тут покажеться, чи варт працювати для добра свого українського народу. У найщирішій вірі, що ми не дамося застидати й збудуємо дім де могли б мешкати Сестри так як інші люди в домі, а не під дахом. Чей же їм належиться приличний дім за їх пожертвовання, труди і працю над українською молодю тут за морем у новій прибраній вітчині. Ану до діла! Хто слідуючий?

За Заряд Шкільного Комітету:

А. Мартинюк, писар.

КОНТЕСТ IV. ОКРУГА С.Г.Д.

Окружна Команда С.Г.Д. в Едмонтоні, Алберта, складає найщирішу подяку всім, хто поміг у переведенню окружного контесту-базару. Складає отсе подяку тим вельмишановним жертводавцям, котрі допомогли почати діло жертвуючи нагороди, які разом з їх іменами були надруковані на білетах. Дальшу подяку складає всім, хто занявся розпродажю білетів і постарався прислати гроші. Сердечно дякуємо й тим, котрі не змогли цього зробити, бо через непорозуміння, яке було повстало, почтові власти позвертали їм їхні жертви, й вони віддали гроші назад людям. Хоч не знаємо хто вони є, то за їх труд щиро їм дякуємо. Дуже будемо вдячні, якщо вони про себе повідомлять нас пишучи на адресу:

UNITED HETMAN ORGANIZATION, 11243 - 90th St., Edmonton, Alta.

Остаточно складаємо подяку всему патріотичному загалу, котрий з ріжних околиць прийшов нам з допомогою, купуючи наші білети.

Звіт контестового комітету вказує, що нагороди набули слідуючі:

Вол. Дужий, Виндзор, Онт., біцикль, ціна $35.00.

Н. Стусс, Судбурі, Онт., готівка $10.00.

П. Тимочко, Вінніпеґ, Ман., обрус, ціна $10.00.

п-і Ф. Южда, Мондер, Алта., мандоліна, ціна $10.00.

С. Бутковський, Егремонт, Алта., грамофон, ціна $15.00.

Г. Вовчко, Клеменс, Саск., флет, ціна $7.50.

Г. Луців, Торонто, $5.00.

А. Иосафатів, Ковлздейл, Алта. $5.00.

М. Заваликут, Келґарі, Алта., $5.00.

Луць Піньжак, Ню Йорк, Злучені Держави, $5.00.

Федько Врубель, Вікторія, Б.К., $5.00.

М. Фактерман, Ню Йорк, $5.00.

Данило Мамин, Филаделфія, Злучені Держави, $5.00.

Ангел, Едмонтон, Алта., скрипка, ціна $5.00.

Е. Маркевич, Карвел, Алта., штани, ціна $5.00.

п-а О. Піньковська, Едмонтон, перо, ціна $4.00.

п-і Я. Гуляцька, Едмонтон, мішок муки, ціна $4.00.

В. Чиж, Вінніпеґ, вишивані пішевки, ціна $3.00.

С. Колодніцький, Едмонтон, $2.00.

п-а Наталка Корі, Ґейрі Гия, $2.00.

І. Бабин, Восток, Алта., передплата на "Українські Вісти".

п-і Марія Монета, Елк Пойнт, Алта., передплата на "Наш Стяг".

П. Ярон, Шератон, Б.К., передплата на "Український Робітник".

п-і Негер Едмонтон, $1.00.

п-а Етел Імрі, Торонто, $1.00.

Н. Лапчук, Армстронг, Онт., $1.00.

Г. Козяк, Лішор, Алта., $1.00.

п-і К. Буба, Родеф, Алта., $1.00.

С. Стецик, Карвел, Алта., $1.00.

п-і К. Ковальська, Едмонтон, річей вартости $1.00.

Г. Байрак, Едмонтон, 50c.

Команда IV. Округа С.Г.Д., Едмонтон, Алберта.

ПРИНС АЛБЕРТ, САСК

Дня 15-го червня відбулася весільна забава в п. Григорія Дубика в околиці Прудгом, Саск. На цій забаві зібрано $4.50 на пресовий фонд "Українських Вістей". Жертвували:

По 25 с.: пп. Гр. Дубик, М. Феребчук, А. Шавага, Д. Данчук, Н. Грунь, Ф. Горашінський, А. Карасюк, М. Черкас, С. Дубик, п-і С. Дубик, І. Дубик, І. Луцюк, Дм. Дубик, С. Оміліян.

Іван Дубик жертвував 20c.

Пр. Іванський і Никола Демчук по 15c.

По 10c.: пп. В. Косминка, Ю. Гарасенький, Пр. Романюк, П. Пахота, Дм. Демчук. Разом на пресовий фонд "У.В." зібрано $4.50.

Усім Вп. жертводавцям щира подяка.

Ю. Стефанюк.

ПРУДГОМ, САСК.

Дня 20. червня відбулася несподіванка для п-ва Ф. Маловських з нагоди їх 25-літнього подружжя. Зійшлися до їх дому кревні і знакомі та й зробили їм несподівану забаву й обдарували їх гарним дарунком. При тій забаві зложили присутні на "Українські Вісти" $2.55. Присутні були: Панство Г. Маловські, п-во І. Максимець, п-во С. Стинські, п-во С. Палідвор, пп Г. Іванів, Р. Котел та панна К. Іванів.

Присутній.

25-ЛІТТЯ ПОДРУЖЖЯ П-ВА ШАХІВ

День 5 червня був днем 25-ліття подружжя п-ва Шахів у Саскатуні. Користаючи з нагоди п-во Шахи признали собі цей день за родинно-святочний. Вислухавши Служби Божої і приняввши Найсвятіші Тайни п-во Шахи дали гарний примір до наслідування.

Щоб збільшити радість їхнього дня, діти і приятелі п-ва Шахів зібралися вечером у їх домі і зробили їм несподіванку, вручуючу дарунки і складаючи сердечні желання.

При цій нагоді, на заклик п. Ю. Мартинюка, зложили на пресовий фонд "Українських Вістей" $6.25.

Жертвували слідуючі особи:

Панство Шахи $2.00.

П.п. Іван Баран, Ст. Возняк, Мих. Чугайовський, о. М. Пелех, Ю. Мартинюк, П. Матвійчук — по 50 центів.

По 25 центів отсі пп.: Дм. Хоботюк, Іван Калиневич, Дм. Романів, пані А. Макогоник. Разом $6.25.

Присутній.

Reliance Grain Co.
LIMITED

Оператори Сільських Елеваторів у Манітобі, Саскачевані й Алберті.

Вуголь і Муку продаємо майже на всіх стаціях. Наш Агент з охотою послужить Вам.

Вісти з Вінніпегу

(Від нашого кореспондента)

БУРСА В ВІННІПЕҐУ

На останнім своїм засіданню провінціальний заряд Братства Українців Католиків постановив отворити ще цеї осени Українську Академію ім. св. Василія у Вінніпегу. Призначений для цеї справи комітет уже вибрав відповідний будинок і робить всі потрібні старання, щоб його купити.

В найближчих тижнях комітет розпише конкурс на приняття студентів до бурси та оповістить спосіб переведення кампанії для здобуття й забезпечення цього нового здобутку української Манітоби.

ВШАНУВАЛИ ПАМЯТЬ ПОМЕРШИХ

У день Зелених Свят тисячі вінніпеґських Українців разом з парохами місцевих церков звідали цвинтар Усіх Святих, щоб після довнього звичаю помолитися за померших членів родин, за кревних, приятелів і знакомих та щоб вшанувати память поляглих борців за українську державність.

Панахиди за всіх парохіян і панахиди на стрілецькій могилі та на могилах бл. п. оо. К. Роздольського, Є. Красіцького та Є. Андроховича відправили Всесв. о. Адміністратор др. В. Кушнір, Впр. о. Ігумен В. Камецецький ЧСВВ, Всеч. о. П. Божик, Всеч. о. С. Семчук та Впр. о. Д. Джиголик ЧСВВ. Відповідну проповідь на висипаній минулого року стрілецькій могилі виголосив о. Семчук.

Сумно й соромно було, що могили українських піонірів-місіонарів виглядали неначе б вони були цілковито забуті та опущені. Могили ті нічим не відзначені. Бл. п. оо. Роздольський, Красіцький і Андрохович які помимо свого віку, серед тяжких обставин, всяких трудностей та невигод витревало, гідно й достойно працювали для добра канадійських Українців. Автор цих стрічок не сумнівається в тім, що канадійські Українці, а передовсім громади, серед котрих згадані отці працювали — подбають про те, щоб ті могили були відзначені гідними памятниками.

Після повищих спільних панахид всі священики відправили молебні на окремих могилах. Світлявці та кореспонденти місцевих щоденників подали на другий день інтересні звіти й світлини цього традиційного українського звичаю.

КУРС ДЛЯ МУНІЦИПАЛЬНИХ УРЯДНИКІВ

Понад сто муніципальних урядників користали з 5-денного курсу про управління муніципалами (поблик адміністрейшен), який відбувся минулого тижня в будинках університету в Форт Ґеррі. Успіх цього курсу дає запоруку, що він буде відбуватися кожного року.

Кажучи загально, курс обнимав виклади про фінансову господарку муніципалів, книговодство, закони відносно муніципалів, розвиток місцевих урядів, публичне здоровля, право голосу, муніципальні закони і таке інше.

З повищого курсу користали також деякі Українці — секретарі та радні муніципалів.

ПОСМЕРТНА ЗГАДКА

Жена й діти по бл. п. Николаю Мальованім отсею дорогою складають сердечну подяку парохові о. Палінкашові як також Впр. ОО.: о. Протоігуменові Н. Крижановському о. Вишитайлові, Бр. Севастіянові Курилі за участь у похоронних обходах. Нехай Отець небесний додасть їм сили, щоб могли ще довгі літа працювати для добра католицької Церкви. Також дякуємо Сестрам Служебницям, котрі піклувалися небіщиком перед смертю; дякам, що співали псалтирю; хорові з Лішор, що зволив прибути й відспівати панахиду а на другий день взяти участь у похоронних торжествах; і всім, що причинилися чим небудь до звеличання похоронних обрядів — щиро дякуємо.

Горем і смутком прибиті жена і діти

Марія Мальована, Пено, Алта.

УЧЕНИЦЯ ПАНІ ІЛЬЧИШИН ПЕРЕЙШЛА ІСПИТ З ВІДЗНАЧЕННЯМ

На днях консерваторія музики в Торонті оповістила вислід іспитів, які відбулися у Вінніпегу на початку травня. У списку учнів та учениць, які перейшли іспит, находяться й українські імена. Доротея Сікорська, одна з учениць пані Ільчишин, перейшла з відзначенням другий рік гри на пяні.

Інші учні й учениці, котрі з успіхом перейшли іспити, є слідуючі:

На пяні. 1-ий степень з відзначенням: Едвард Бачинський; 2-ий степень з відзначенням: Доротея Сікорська й Марія Чепига; перейшла Елсі Чепига; 3-ій степень з відзначенням: Ольга Живицька. 4-ий рік з відзначенням: Елсі Ґреньків та Ольга Шевчук. 5-ий степень перейшла: Ольга Дереворіз. 6-ий рік, з відзначенням: Марцель Довгань і Олександра Зазуляк; перейшла: Марія Кузьманчук.

На скрипці, початкуючий рік, з відзначенням: Іван Цембровський; перейшов: Гриць Цембровський. 1-ий степень перейшли: Орест Ганчарик і Едвард Дутка.

СУДДЯ ВИКОРІНЮЄ УКРАЇНСЬКІ "ЧЕСНОТИ" — НЕПОСЛУХ І НЕТОЧНІСТЬ

В повітовім суді минулого тижня відбувалася розправа проти Валтера Осінчука. Стіф Савчук мав явитися за свідка. Судовий урядник особисто вручив йому завізвання, щоб явився о годині 10-ій рано. Але Савчук очевидно думав, що він одержав запросини на український концерт, бенкет або представлення. Він надійшов аж около 12 години, коли розправа проти Осінчука вже покінчилася.

Та суддя не міг не винагородити Савчука за його український послух та українську "точність". Він з місця засудив Савчука на 10 днів вязниці, без вибору заплачення кари й замітив, що "людям, котрі нехтують наказ суду, треба дати лекцію".

ВЖЕ НЕ ВІЛЬНО "ХАТА-В-ХАТУ"

Не мало далися в знаки людям жидівсько-московські прихвостні, які роками (головно ранками майже кожної неділі) ходили хата-в-хату й висмоктували в кого вдалося гроші на ріжні-преріжні "революційні" цілі яких і на воловій шкірі не списав би.

Жнива большевицьких наємників однак, скінчилися. Поправлення "закон про поміч харитативним інституціям" забороняє всяким особам або товариствам збирати гроші на які небудь цілі поза своїми членами й прихильниками, хіба що така особа або товариство одержить дозвіл від "Сивик Черитійс Ендорсмент Бюро".

Переступників закону каратимуть грішми або вязницею.

Скарги на "прошаків" без дозволу приймає секретар "Сивик Чаритійс Ендорсмент Бюро", 491 Мейн стріт, телефон 849 253.

УКРАЇНСЬКІ ВЧИТЕЛІ ОДЕРЖАЛИ ПОСАДИ

Число українських учителів у Вінніпегу постійно зростає, хоч у порівнанні до числа Українців, які платять податки, українських учителів повинно би бути багато більше.

Між учителями, котрих цього року приняли на сталі посади, є слідуючі Українці: Василь Вал (Волохатюк), Василь Корчик і Тереса Демчук.

Після обчислення шкільних властей — слідуючого року число школярів значно поменшиться і треба буде около 25 учителів менше. Відправляти учителів не будуть, однак, бо з кінцем цього шкільного року около 20 учителів піде на пенсію.

РІЖНИЦЯ МІЖ ПРАВОСЛАВНИМИ А ПРАВОСЛАВНИМИ

Не лиш суддя Дайсарт, але й видні мали доволі потіхи минулого тижня як адвокати Гіп і Берґман (Савчука і Маєвського) старалися витолкувати ріжницю між православям Савчука а православям Маєвського. Можливо, що найбільше зрозумілим для судді було те, що "одно православя сягає по цілій Канаді, а друге обмежується лиш до Норт Енду у Вінніпегу."

Суддя Дайсарт, який є практикуючим католиком, зі значучою усмішкою на лиці прислухувався твердженням, що в одній православній церкві не то епископ, але й архиепископ не має ніякого права, бо там рішає (в церковних справах, розуміється!) не епископ або архиепископ, але громада. Дивувався дехто, чому такій церкві взагалі треба архиепископа без права і без значіння. Бо і сторож може виконувати "уквзи" громади.

Як читачам "Українських Вістей" відомо, Савчук старається при помочі суду виконати вирок церковного суду, який суспендував Маєвського. Багато разів відкладане переслухання врешті частинно відбулося минулого тижня; решту шов відложено до 8-го липня. По скінченні цеї справи сейчас стане в суді контрпозов Маєвського, який домагається 50 тисяч долярів відшкодовання від тих, що рішали про його суспензу.

КАНАДІЙЦІ В ЕСПАНСЬКІЙ БОЛЬШЕВИЦЬКІЙ АФЕРІ

300 Канадійців уоружених модерно, виїзджають з Мадриду на фронт з початком цього тижня, щоб воювати по стороні еспанських большевиків. Відділ носить назву Мекензі - Пепіно, двох Канадійців, котрі в 1837 році зробили бунт проти тодішнього канадійського уряду. Командантами канадійського відділу є Е. С. Смит, видавець комуністичної ґазети "Дейлі Клеріон", і В. Галвел з Едмонтону. Крім того в еспанській большевицькій армії є около 200 Канадійців, котрі працюють там у санітарній службі.

Цікаво, чому товариш Навізівський і його компанія ще дотепер не вибралися боронити справи світового пролетаріяту. Але вони не дурні.

ВОВКИ ПРОТИ ВЯЗНІВ

У болгарському місті Троян придумали оріґінальний спосіб проти частих револьт вязнів і втеч із місцевої вязниці. На коридорі біля келій, у яких сидять найнебезпечніші вязні, вязнича сторожа замкнула кілька вовків. Самі сторожі вбираються у грубі шкіряні одяги, так, що вовки не можуть їх покусати. Зате вязні бояться показатись на коридорі, щоб вовки не порозздирали їх на кусні.

В САСКАТУНІ НЕ ХОТЯТЬ ЛІТНЬОГО ЧАСУ

В Саскатуні виборці відкинули намірене впровадження літнього часу: Лиш четвертина виборців голосувала.

ПРИЙМІТЬ ЩИРО УПРАВИТЕЛЯ БУРСИ ШАШКЕВИЧА В САСКАТУНІ

Від 18 до 25 липня ц. р. п. Осип Прийма буде обїздити деякі околиці Алберти як представник Бурси Б.У.К. ім. М. Шашкевича в Саскатуні з запрошенням помогти виплатити й поставити на тверді ноги цю нову станицю української культури в Канаді. П. Осип Прийма є широко відомий українському громадянству в Алберті як дірігент гарного хору, котрий виступав майже по всіх українських колоніях в Алберті. Під цей час п. Прийма є управителем Бурси М. Шашкевича. Віримо, що українське громадянство нижче поданих місцевостей до поможе п. Приймі в його місії й докладе всіх старань, щоб його поїздка увінчалася найбільшими успіхами. Понижче подаємо плян поїздки п. О. Прийми:

Дня 18 липня — Равидгил, о 3 годині пополудні.

Того ж дня — Коперник, о годині 8 вечером.

19 липня — Борщів, о 8-ій годині вечером.

20 липня — Мирославна, о 8 годині вечером.

21 липня — Плейн Лейк, о 8 годині вечером.

22 липня — Київ, о 8 год. вечером.

23 липня — Мондер, о год. 8 вечером.

24 липня — Чипмен, о год. 8 вечером.

25 липня — Скаро, о год. 3 пополудні.

25 липня — Редвей, о год. 8 вечером.

Увага

Вже вийшла програма в честь о. Маркіяна Шашкевича, з нагоди 100-літнього ювилею видання Русалки Дністрової.

Програма містить матеріялу на 16 сторін друку; гарні й відповідні святу чотироголосні, три, два й одноголосні пісні, декламації, реферат святочний, вступне слово і представлення в честь о. Маркіяна Шашкевича. Ціна кожного примірника 55 центів.

Замовлення прошу слати на адресу Бурси (Осип Прийма) 304-4 вулиця Норт, Саскатун, Саск.

НОВА АДРЕСА

Бурси ім. о. Маркіяна Шашкевича в Саскатуні:

Ukrainian Catholic Brotherhood Students' Home of Father Markian Shashkewich 304-4th Ave. N., Saskatoon, Sask.

Позір! Росдейл і Околиці в Манітобі!

З власної ініціятиви молоді Б.У.К. відбудеться

ПЕРШИЙ КОНГРЕС МОЛОДІ Б.У.К. В РАСДЕЙЛ, МАН.

у неділю, 11-го липня, 1937.

ПРОГРАМА

Субота, 8 год. веч. — Вечірня і підчас Вечірні Сповідь.

Неділя, год. 7.30 рано — Утреня.

Год. 8.30 — Читана Служба Божа і спільне св. Причастя.

Год. 10 — Співана Служба Божа.

Год. 12 — Спільний обід у галі.

Год. 2 пополудні — Отворення Конґресу молитвою "Царю небесний."

2. Привіти писемні й устні.
3. Як Б.У.К. є збудоване — Д. М. Ільчишин.
4. Чому ми мусимо організуватися — Всч. о. В. Камецецький.
5. Дії Б.У.К. — Всч. о. С. Семчук.
6. Промови гостей з Вінніпегу.
7. Перегони й інші забави.

Година 7 — Вечірня.

Увечері — Спільна вечеря.

Опісля — Концерт.

Всіх прихильників молоді запрошуємо взяти участь у цім конгресі.

Комітет Б.У.К., Відділ Молоді.

Окружний Зїзд БУК-а

В КРИДОР, САСК.

відбудеться в днях 11-го і 12-го липня в Українськім Народнім Домі в Кридорі, з такою програмою:

Неділя Рано—

Служба Божа;

Обід в Українськім Народнім Домі.

Бесідники — п. Івасюк, адвокат з Принс Алберт; п. О. Жеребко, з Блейн Лейк; др. Пилипюк з Саскатуну; п. Г. Байрак з Едмонтону; п. Б. Л. Корчинський і інші бесідники.

В неділю ввечері — концерт.

Уподеділок увечері — представлення "В сумерках віків" і забава з музикою.

А. Яремович.

Пощо платити більше, як ця добра горілка коштує?

This Advertisement is not inserted by the Alberta Liquor Control Board, or by the Government of the Province of Alberta

Вісти з Торонта

ВЛАСНА КОРЕСПОНДЕНЦІЯ

СПОСІБ НА СУХОТИ

Др. В. Е. Огден з Торонта подав плян перед Палату Лікарів Канади, в який можна цілковито захоронити перед сухотами, а в осіб — сухітників можливо спинити цю хоробу цілковито.

Також тепер уже є спосіб дізнатися, чи хто є заражений сухотами, сейчас потім, коли давніше це було можливе аж тоді, як знайшли бакцилі в плювотинні, або при помочі лучів Рентгена (X).

ВПОМИНАЄТЬСЯ ЗА ЖИДАМИ А НЕ ЗА УКРАЇНЦЯМИ

Після новинки в Торонто Стар з 25-го червня 1937, шкільний трост Джан Вір, Іван Вівюрський, з роду Українець а тепер большевик, заявив, що в Торонті на 2,000 учителів є тільки около 6 Жидів учителями. Болїє Іван, що нібн Жидам діється кривда, хоч удійсности Жидів-учителів у публичних школах Торонта як каже суперінтендент шкіл, є понад 20.

Шкільний тросте, Іване Вівюрський, чи це Вас зовсім не болить, що на 2,000 учителів у Торонті нема ані одного Українця?!

ТИЖНЕВИЙ РЕЛІФ ВИСТАРЧАЄ ТІЛЬКИ НА 5 ДНІВ

Сотки родин на публичнім утриманню після заяви панни М. Белл і д-ра Р. А. Блай є недожливлювані, бо тої поживи, що дістають на сім, вистарчає їм тільки на пять днів.

ЗЛИВНІ ДОЩІ

Цього року в Торонті й околиці є подостатком дощів. Шкоди ще не зробили жадної. Збіжжя росте гарно. Сіна вже косять. Овочі по садах заповідаються якнайліпше. Ягід і суниць багато подостатком. На час косовиці треба буде в ріжних місцях до помочі фармерам робітників.

НЕ ТАНЦЮЙТЕ З ТОВСТИМИ

19-літній хлопець потерпів досить тяжкі ушкодження на лівій нозі, особливо в коліні, коли підчас танцю впала на нього товста жінка чи панночка. Нещасну жертву так рідкого припадку відвезли сейчас до Загального Шпиталю.

ПІКНІКИ

Цьогорічне літо не надається на пікніки по причині дощів і непевної погоди. Раз люди зійдуться, а комітет не явиться, іншим разом все приладжене звезуть, та гостей нема. Нашим двом парохіям удалося якось опровадити успішно по одному пікнікові. З пікніку парохії Матери Божої було доходу $150.00, а з пікніку Жіночого Товариства при церкві св. Йосафата понад $80.00.

Священик що втік з еспанського пекла

Словацький молодий священик Францішок Віценік підчас вибуху горожанської війни в Еспанії перебував хвилево в Мадриді й там попав у руки комуністів. Після 7 місячних мук в еспанськім пеклі цей священик утік до Чехословаччини і в Празі, в салі "Словянського Острова" мав цікавий реферат про все, що бачив і пережив в Еспанії.

Комуністи були засудили його на кару смерти, але замінили ту кару на кару 15-літньої тюрми. Священик Віценік є православним, мав жінку й дитину. Комуністи вбили його дитину на очах батька й матери. Жінка цього мученика, побачивши як еспанські комуністи вбивали прикладами крісів її дитину, занедужала на запалення мозку й померла. Вбита дочка мала 4 роки. Сина того священика також покалічили комуністи, які скинули 7-літнього хлопчину з другого поверху по сходах на долину.

З Мадриду того священика вивезли до Маляґи разом з 18 еспанськими священиками. У тюремній келії, де має сидіти 25 вязнів, помістили 120 вязнів. Ніхто не мав місця положитись і заснути і всі вязні цілими ночами стояли або спали сидячи. Прохід був тільки раз на тиждень у неділю.

Одного дня червона міліція запровадила 50 вязнів до темної келії, і командант примушував їх танцювати і співати.

— Танцюйте, бо за хвилину йдете додому на волю!

Навіть 82-літній священик зпід Канаблянки мусів танцювати танґо і то з жінкою одного дідича. Священик Віценік танцював з дочкою директора ґімназії, 18-літньою панною, якої батько розстріляли перед тижнем в тій самій вязниці.

Після того танку і співів міліція впала до темної келії і всіх вязнів вистріляла.

Потім у тій самій келії танцювали інші вязні — яких перед тим роздягали — й по танцях розстрілювали.

Другого дня двоє малих дітей розстріляного дідича прибігали до вязниці і плачучи, просили начальника позволити їм бачити батька й матір.

Начальник прогнав дітей і навіть не сказав, що їх родичі розстріляні.

Священик Віценік молився тоді в своїй келії, а міліціонери катували його і кричали:

"Ти молися, щоб Бог поміг ґенералові Франкові побити комуністів."

Одного Еспанця вдівця засудили на кару смерти за шпіонажу в користь Гітлера, хоч той Еспанець не знав хто такий Гітлер. Еспанця розстріляли, а його дитину товкли головою до стіни доти, доки не померла.

З 17 священиків, які були засуджені на смерть, 15 осіб згинуло, а священик Віценік і один священик з Бельгії повтікали з тюрми підчас боїв за Мадрид.

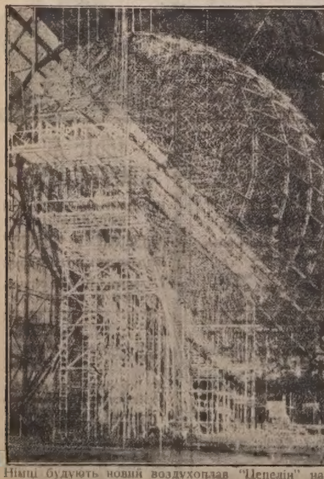

Німці будують новий воздухоплав "Цепелін" на місце знищеного під Ню Йорком.

ДЕ НАЙБІЛЬШЕ ЛЮДЕЙ З УНІВЕРСИТЕТСЬКОЮ ОСВІТОЮ

Найбільше число людей з повною університетською освітою мають Швайцарія і Шкотія, знані з того, що побіч Скандинавських країв мають найбільшу кількість учених, які походять із селян. У Швайцарії на 387 припадає один чоловік з повною університетською освітою. У Шкотії це відношення дає 1: 475, у Франції 1:480, у Швеції 1:543, в Голяндії 1:579, в Німеччині 1:604, в Італії 1.808, в Англії 1:1018. За американською статистикою один чоловік з університетською освітою припадає на 125 людей, однак американський каледж не все стоїть на університетському рівні.

ТРОЄ ДІВЧАТОК ЖЕРТВАМИ ЗВИРОДНІЛОГО ЗЛОЧИНЦЯ

На передмістю Лос Енджелес, Калифорнія, стався новий злочин пірваня дітей. Троє дівчаток у віці від 7 до 8 літ зникло безслідно. Поліція зарядила погоню, в котрій брало участь також велике число цивільного населення. По довгих розшуках знайдено остаточно трупи нелітніх дівчатак, замордованих через удушення. Довший час поліція не могла натрапити на сліди жорстокого злочинця, аж в останніх днях сліди затіснилися коло одного мешканця Лос Енджелесу, котрого імени ще не розкрито. Поліція зарядила облаву, в котрій брали участь тисячні маси цивільного населення. Коли злочинця злапано, товпа кинулася й хотіла його повісити на дереві. Поліція ледви вгамувала товпу.

ҐУБЕРНАТОР ЕРЛ ЗА ТРЕТЮ КАДЕНЦІЮ РОЗВЕЛТА

Пенсилвенійський ґубернатор Ерл виступив з публичною заявою, що він стоїть за вибір Розвелта президентом у 1940-ім році.

Як відомо, Вашинґтон установив традицію американського політичного життя, щоб одної особи не вибирати президентом більше як два рази.

ГОЛУБ ЗЛОДІЄМ

В одній французькій місцевості, недалеко Ноган сір Семей трапилася дивна подія. З нічного столика одної багатої сільської дідички щезла одна плятинова обручка з дорогим брилянтом. Тамошня поліційна станиця почала негайно слідство, одначе безуспішно. Чесність домашньої прислуги та докладно переведена ревізія включаючи всі підозріння. Про згубу також не було мови.

По якомусь часі ціла справа притихла. Підчас одного проходу по городі запримітила дідичка, що серед дерев щось заблистіло. Коли вона приглянулася ближче, виявилося, що це голубяче гніздо так дивно блищиться. Дідичка заглянула обережно до примітивного голубника й на велике счудування побачила на дні укриту обручку. Досі сорочки мали погану привичку красти дорогоцінности — тепер виявилося, що й голубам годі вірити, бо й вони пустилися на злодійство.

Назвук і його можливости

Минувших 25 літ зазначилися у світовій культурі великими винаходами. На цей час припадає розвій ріжних ділянок науки, котрі використовують ріжні форми матерії й запрягають їх на ćлужбу людства. На першому місці треба поставити науку про світло, в останньому часі доходить до щораз більшого значіння також наука про звук. Про цю ще дуже молоду ділянку людської винахідчивости хочемо подати нашим читачам цікаві інформації.

Передовсім кілька вступних уваг з фізики. Звук не є нічим іншим, лиш дрожанням повітря. Та не всі звуки слух людини може схопити. Фізичні можливости людини в царині звуку обертаються в таких границях: Нормальна людина може почути звук почавши від 10,000 дрижань повітря на секунду до 50,000. Однак фізика вже від довшого часу знає, що поза цими граніцями існує ще дуже багато звуків, котрі людина своїм змислом схопити не може. Власне ці нечутні для людини звуки старається сучасна наука дослідити й використати практично. Так повстала наука про тзв. ультра-звук.

Початок цеї науки припадає на той час світової війни, коли Німеччина в 1917 році оголосила бльокаду Англії субмаринами. Британські острови були поважно загрожені недостачею поживи. Кораблі з харчевими продуктами летіли в повітря, висаджувані торпедами підводних лодок. Впроваджено харчеві картки, але цим способом не можна було розвязати пекучої проблеми. Слово було за англійською наукою. Її завданням було найти спосіб відкривання субмарин у морі, бо лиш у той спосіб можна було врятувати Анґлію і провадити успішну боротьбу. Тоді при кінці 1917 року проф. Ленґвин винайшов ґенератор, котрим можна було перелапувати звуки під водою і детектор, котрий збирає і зміцнює звукові хвилі. Коли лиш до корабля зближилася субмарина, цей прилад, званий ехо-апаратом, починав видавати глубші тони й повідомляв про наближення підводного човна. З точки погляду науки менше важним є сама будова схапувачів субмарин, зате великої ваги є досліди в царстві звуку. Проф. Ленґвин і його співробітники відкрили, що риби в обсягу звуку великої натуги гинуть. І не лиш риби, але й інші малі морські животинки, котрих звук розшарпував і вбивав. Отже звук може вбивати!

Однак у розгарі війни не було часу на дальші досліди. Аж по війні два американські дослідники Ворд і Луміс почали продовжати досліджування цеї незнаної ділянки. Вони збудували удосконалений ґенератор, котрий може витворювати звук з натугою дрижань до 250,000 на секунду. Коли вони пустили хвилю такого звуку на бактерії, тільця крови й малі орґанізми рослинні, то всі ті малесенькі животники той звук убивав. Коли той самий експерімент повторено на шклянній палочці, котру держить у руці людина, паличка розпалюється й болючо палить руку. Всі ці досліди доказали, що мається до діла з новою великою силою, котру можна використати в практичнім життю.

Тимчасом у Німеччині почато досліди з метою зробити звуковий убивчий апарат, придатний на війні. Німецькі інжініри збудували великанський мікрофон, однак досліди покінчилися траґічно. Два дослідники згинули. Дальші досліди закинено, бо вчені прийшли до переконання, що звук не є придатний як воєнне знаряддя.

Від того часу звук став предметом загальної уваги. Тому кілька місяців у "Докладах", офіціяльному органі Всеукраїнської Академії Наук у Києві, оголошено наукову статтю про нову можливість практичного пристосування надзвуку. Українські вчені піддали діланю ультра-звуку насіння бараболі, гороху й інших рослин. Ці рослини посіяно й вони скорше скільчилися й росли та видали плоди на 30 процент більші від тих рослин, котрих не піддано ділянню цеї сили.

Сьогодні американська фірма масово продукує малі ультразвукові апарати, котрі багато скорше й дешевше пастеризують молоко. Замість довгого процесу пастеризування молока при помочі нагрівання, вистарчить пустити на молоко хвилі надзвуку, щоб його цілком очистити від бактерій.

Назвук має ще багато більше інших далекосяглих можливостей. Згадаємо ще одно великого лічезного значіння. У медицині починають пристосовувати звук до вбивання бактерій у тілі людини. Відомо, що пр. бактерії туберкульози мають на собі охоронний плащ, котрий береже їх навіть перед найсильнішими антисептиками. Цей плащ надзвук нищить і вбиває також саму бактерію. Застосування звуку в медицині може зробити революцію у боротьбі людини з хоробами.

Так нагадується історія про біблійного Йозуу, котрий звуками труб розвалив єрихонські мури. А покищо звук є не лиш новою надією людства, але також новим страхом.

З англійського переповів

Ю. Стефаник.

СПРЯТАЛИ СЛАВЕТНОГО СОВЕТСЬКОГО ЛЕТУНА

Преса доносить, що одного з найвизначніших полярних летунів у Советах, Жигмонда Леваневського, російська чека спрятала. Леваневський відбув минулого року трудний лет з Москви через Сибір і Аляску до Каліфорнії. По пoвороті Сталін поцілував його в нагороду за його відважний лет, а тепер той Юда казав його спрятати. Цікаво, доки тривати буде страшна забава Сталіна.

ТРИ ТИСЯЧІ ЛІТ НА ВАРТІ

Там де ріка Скамендер виблискує срібними хвилями, стоять біля узгіря Гісарліку руїни грецьких будівель, про які говорять учені, що це руїни Трої зруйнованої підчас троянської війни за прегарну Олену.

Минулого року американська наукова експедиція виїхала до Греції досліджувати ті руїни й викопала замок Пріяма, а в тім замку знайшла кістяк троянського вояка у стоячій поставі. Вояк стояв біля спаленої брами, мов би боронив ворогам доступу до замку. Вояк цей здається вбитий при здобуттю Трої, стояв на варті 3,119 років.

Учені дослідили предмети знайдені в руїнах і ствердили, що війна за Трою це не леґенда і що на берегах Еґейського моря справді була в XII віці перед Христом така війна, яку оспівав Гомер в "Іліяді".

30 ЛІТ БЕЗ СНУ

В Іира, в малім італійськім селі з Калябрії, живе жінка, яка тому 30 літ породила свого першого й одинокого сина й від того часу терпить на безсонність.

Від тієї хвилини хора, яка має нині 53 роки, не заснула ні на чверть години. Лікарі не вміють вияснити тієї дивної недути.

Жінка вже така виснажена, що цими днями мусіли її відвезти до шпиталю.

ПАДАЮЧЕ ДЕРЕВО ВБИЛО ТРЬОХ ЛЮДЕЙ

На автомобіль, що їхав гостинцем у Юрика, Калифорнія), впало велике чатинне дерево. Воно унеможливило їдучим у авті трьом особам вибутися з авта і всі троє згоріли в авті, що занялось від упадку дерева на нього. Люди погоріли до непізнання.

СТАЛІН ЖЕНИТЬСЯ ВТРЕТЄ

Сталін має тепер багато клопотів з вирізуванням своїх ворогів. Але мимо того він находить час на інші приємні справи. З Москви надійшла вістка, що Сталін жениться з Іриною Себловою, котра є головою департаменту тяжкої індустрії. Перед трьома роками він оженився з сестрою Кагановичів, але тепер прогнав її. Він жениться втрете.

КУПУЙТЕ В НАС І ЩАДІТЬ

Все для Їди й Убрання за Менше Грошей!

ДАРОМ!
Замовте собі наш ВЕЛИКИЙ КАТАЛЬОҐ. Він поможе позамістовим покупцям зощадити гроші. Всі товари в природних кольорах і відфотографовані для легшого опису. З катальоком приносимо наш міліоновий склеп до вашої хати — безплатно. Пишіть сьогодні до: Army & Navy Mail Order Dept. Store, Regina, Sask. а одержите його.

ТРИ ПОВЕРХИ ПЕРЕПОВНЕНІ вартісними річеми для кожного члена Вашої родини. Найбільший у місті вибір робочого одіння і черевиків по низьких цінах. Огляньте в бейсменті відділ залізних товарів— начиння, горшки, ринки, камінне начиння, прибори, хатні річи і інше.

$1.35 G.W.G. РОБОЧІ СОРОЧКИ 79¢
Статні, котрі довше послужать як звичайно, бо сильні, продаємо по так низькій ціні як

МУЖЕСЬКІ 89-центові РОБ. РУКАВИЦІ 59¢
шкіряні, в стилі Ґонтлет, подвійно шиті, дуже міцні й тревалі. Продаємо їх по ціні

МУЖЕСЬКЕ $1.00 СПІДНЕ ШМАТТЯ 69¢
одностайне (комбінейшен), гладко виткана матерія, середньої ваги, і довгі штани, короткі рукави. За

МУЖЕСЬКІ $4.45 РОБОЧІ ЧЕРЕВИКИ $2.95
з солідного ремення, чорні або бронзові. Міцно стриховані, з мягкими верхами, за

ДАМСЬКІ $4.95 СУКНІ $2.95
Пастелеві, літні кольори, друковані або "полка дат" стилю, з короткими рукавами в ріжних моделях. Найкращі в сезоні. Тепер

ГЛЯДІТЬ!
Коли лиш будете в Едмонтоні, не забудьте загостити до Армі і Нейві. Назначуйте стрічі з приятелями в нас. Переховаємо Вам Ваші пакунки. Напетеся холодної води з нашого електричного жерела цілком даром.

"WE ALWAYS SELL FOR LESS"
ARMY & NAVY
DEPT. STORE
EDMONTON, 101 STREET, EDMONTON, ALTA.

ЕКСТРА!
ЦІННИХ УЖЕ ГОТОВИЙ
—жадайте його сейчас!

Тисячі а тисячі артикулів для домашнього вжитку, одіння, обувя, ґросері, ітд. Негайно висилаємо денно до наших многих та вдоволених костумерів. Наш перший друкований цінник розходиться скоро, замовлення напливають численно. Всі вдоволені.

Отсе подаємо Вам лиш примір, що можете мати з того цінника:—20 вістрят до бритов, подвійних, сильної сталі, 25ц.; мужеські робочі сорочки, 69ц.; мужеські светри 69ц.; 12 ярдів ¼-цалевого елястику, 19ц.; жіночі слипс, 69ц.; жіночі домашні суконки, 69ц.; мужеські білі полотняні черевики (міра 6 - 10), 59ц.; мужеські ремінні черевики до роботи, $1.69; греб бакси (гарантована подвійна вартість і більше, кожна річ ужиточна) 25ц., 50ц., $1.00, $2.50; мужеські світочні панчохи (вартости 25ц і 25ц), дві парі за 25ц.; 10 ярдів матерії на суконки — шовкові, крепа, бродклот, принт, суконки, фіранки — ціна випродажі фабриканта, $1.00; пара рушників, 25ц.; циґари за половину ціни, 25 циґар (реґ. $1.25) 63ц.; 8 ярдів креш матерії на рушники, 69ц.; 5 ярдів льняної матерії на рушники, 69ц.; і много ріжних комбінацій приготованих виключно для мужчин, жінок, хлопців і дівчат, яких є забагато, щоб їх усіх тут згадати.

Нашим найкращим оголошенням є вдоволений костумер, бо він скаже другому. Ми тепер є на висоті нашого бизнесу. Ми не допустимо, щоб наш клич притих.

Щиро віддані Вам,

International Distributors
281 McDermot Ave., Dept. UN
Winnipeg, Manitoba

Все, що ми хочемо, то лиш одно: замовлення з кожного дому, а все решта піде легко. "Стежка вдоволення веде до наших дверей!"

"Я МАВ СЛАБІ НИРКИ, ТЕПЕР ВОНИ СИЛЬНІ"

"Мої нирки були такі слабі, що я мусів вставати кілька раз кожної ночі на протязі 5 або 6 літ" — пише п. І. Веселяк, Вінніпеґ, Ман. "З причини втрати сну я ставав нервовим і ослабленим. Я мав жолудковий клопіт, біль голови і біль у моїх кишках. Жадна медицина не помагала мені, поки я не взяв Нуґа-Тон. Я мав слабі нирки, тепер вони міцні а внаслідок того моє здоровля є гарне."

Нуґа-Тон дає орґанам силу. Він запобігає тому, що не треба вночі вставати а по кільканеденнім заживанні його ви завважите велике поліпшення вашого здоровля. Нуґа-Тон продають аптикарі. Якщо аптикар не має його. скажіть йому, щоб замовив трохи від свого головного складу. Запевніться, що дістаєте Нуґа-Тон. Імітації є безвартісні.

FEDERAL

Запрошуємо фармерів відвідувати наші елеватори й поговорити з нашими агентами про торги збіжжя.

Federal Grain Limited
Winnipeg Calgary Fort William

НОТАРІЯЛЬНЕ БЮРО СТАРОКРАЄВИХ СПРАВ
Виконує нотаріяльну роботу у всіх старокраєвих справах. Горожанські Папери, Метрики, Спадщини, Тестаменти, Контракти, Повновласти. Купує і продає землю тут і в краю, колектує гроші. Шіфкарти, пашпорти, перміти. Інформуйтеся про все. Залучіть значок на відповідь.
D. GERYCH, Notary Public, 416 Main St., 407 McIntyre Blk., Winnipeg

ПРЕСОВИЙ ФОНД

З забави, що відбулася з нагоди 25-літнього подружого життя панства Шахів з Саскатуну, Саск., на заклик п. Ю. Мартинюка присутні зложили на пресовий фонд У. В. $6:25

Підчас забави з нагоди 25-літнього подружжя п-ва Шваґів у Калгарах зібрано $2.25

Підчас приняття з нагоди 35-ліття подружого життя п-ва Сидорчуків у Виннипегу заряджено збірку, якою занялися пані Юлія Попель і пані Катерина Держко. Зібрано $1.75

Підчас „поминального богослуження в п-ва Николи Колцун у Веллій Ривер, Ман., зібрано $3.20

Всім жертводавцям щира від нас подяка.

Адм. "Українських Вістей".

ПОВІДОМЛЕННЯ

ДО ВСЧ і ВПР. ОО. ДУХОВНИХ І ПАРОХІЯЛЬНИХ ЗАРЯДІВ

Українська Фірма Церковних Річей "ПРОВИДІННЯ" висилає на обїзлку свойого управителя п. Я. Майданика, котрий відвідає всіх наших приятелів і покупців розкинених по широких просторах західньої Канади.

Віримо, що та поїздка знаного всім українського церковного маляря й відомого в Канаді гуртового торґівця церковними річами затіснить ще краще наші численні бизнесові звязки, як також дасть нагоду обзнакомитися з потребами й вимогами наших ОО. Духовних і церковних громад на місцях для ще успішнішої їх обслуги.

ВІДДЯЧИЛИСЯ

Дня 30-го травня припадало 25-ліття супружого життя п-ва Шваґів в Калгарах, Алта., і в той день парохіяни справили їм гарний дарунок.

А щоб належно віддячитися, то п-во Шваґи справили їм за те гарний бенкет і забаву в Народнім Домі в Калгарах.

На тій забаві заряджено маленьку збірку на пресовий фонд "Українських Вістей", яка принесла $2.25.

Присутній.

ВІД 15-ГО ВІДДІЛУ Українського Запомогового Брацтва св. Николая у Вінніпеґу.

Отсим подаємо до відома, що піврічні збори вінніпеґського 15-го відділу Українського Запомогового Брацтва св. Николая в Канаді відбудуться в неділю, 11 липня 1937, о годині 2-ій пополудні, в салі парохії св. Покрови, 956 Бойт Евіню.

Обовязком кожного члена є прибути на ці збори точно в назначений час.

За Заряд 15-го Відділу Брацтва:
Н. Яворський, предс.
Я. Хабінець, рк. секр-ка.

ЗАХОЖІ ДО МІСТА ДІСТАНУТЬ МЕНШИЙ РЕЛІФ

Едмонтонська міська рада перевела ухвалу, на підставі котрої всі ті, що стали повновартними мешканцями міста від 1-го січня, 1935, дотепер, одержать реліф на провінціональну скалю. Всім новим осілим зменшать реліф на поживу о 25 процент.

ПОЖАР ЕЛЕВАТОРА В АЛБЕРТІ

Вибух пороху був причиною пожару в Реймонд, Алта., котрий 3-го липня знищив 12,000 бушлів пшениці. Вогневій сторожі вдалося зльокалізувати вогонь. Шкоди ще не оцінено.

АМЕЛІЯ ІРҐАРТ ПРОПАЛА

Славна американська летунка Амелія Іргарт, котра мала за собою багато подиву гідних осягів в летунстві, пропала на водах Тихого Океану. Вона їхала з механіком Фредом Норманом з наміром облетіти світ. Остання вістка від летунки прийшла в пятницю о годині 12.12 пополудні, де вона повідомила про брак бензини.

КАНАДІЙЦІ ВИДАЮТЬ $435,610 НА СВІПСТЕЙКИ

Кілько грошей іде річно з Канади на купно тикетів ірляндської льотерії тзв. свіпстейків? Відповідь на це питання може інтересувати багатьох Канадійців, котрі або самі грають або приглядаються грі своїх ближніх. На підставі статистики участь Канади виносить $435,000, отже близько один міліон додаючи видатків на всі інші канадійські льотерії річно.

КОНФІСКУЮТЬ ІСТОРІЮ УКРАЇНИ

Староство сконфіскувало вцілости віршовану історію України, видану видавництвом "Малі Друзі". — для української дітвори. Була це перша частина, в якій містилася княжа доба і київське князівство. Хоч українська історія відносилася аж до так далеких часів, то й це не помогло. Навіть у такій історії з давної бувальщини польська влада добачила небезпеку для польської держави.

МАСОНИ НАДІЛИЛИ КОРОЛЯ НОВОЮ ПОЧЕСТЮ

При участи 9,000 масонів король Юрій VI одержав титул "ґренд местер" Злученої Льожі Анґлії. Це пораз перший в історії анґлійський король був присутній на масонськім зібранню.

І ВОВЧИЦЯ ВМІЄ ВІДПЛАТИТИСЯ

Одна вовчиця так точно повнить обовязок вартівника, що застидала б і вірного собаку. Вона робить це для свого пана за те, що він дарував її життя.

Карло Джесіман, з Джекфиш Крік, Мишиґен, недавно тому їздив на лови. В один з його капканів попала вовчиця, але він помилував її; взяв її до дому, лікував її рану та відносився до неї лагідно. В неймовірно короткім часі він здобув її повне довіря. Вона почала їсти з його рук і стала дуже привязана до нього.

Кілька днів тому Джесіман перенісся над озеро Вінніпеґ і почав будувати хату для себе. Розуміється, він узяв з собою і свою приятельку вовчицю. Цілими годинами він лишає її саму — а вона вірно береже його майно: будівельні матеріяли, знаряддя ітп.

Професіональний жартун у Голивуді, Ол Бесберг помер зі сміху тому тиждень. Цікаво, що Босберг дістав атак сміху, регочучись зі свого власного жарту.

ГУМОР

В суді.

Обвинувачений власник сільської коршми, викидаючи з хати пяницю, трохи його потовк. Так було в акті обвинувачення.

Судля до підсудного:

— Чому ви не звернулися до війта з просьбою, щоб зробив порядок з авантурником?

— Тим війтом то я є сам.

— Ну, тоді треба було вам закликати ґромадського поліцая.

Тим поліцаєм був саме той, що я його викинув.

Зуби.

— Як це? Ціла ваша рідня хора на зуби?

— Так. Івасик дістає перші зуби, Маруся другі, а моя жінка треті.

Між музиками.

Зістрічаються два наші музики.

— Ти постарівся, друже! Як тобі ведеться?

— Я можу тільки сказати: "А дур".

— Як це ти розумієш?

— Три хрестики: жінка і дві доньки.

Молоде подружжя.

— Але ж, моя кохана, обід усе ще не готовий. Я піду до ресторану.

Не можеш ще 10 хвилин зачекати?

— Буде тоді обід готовий?

— Ні, але я піду з тобою.

Рада.

— Він не знає мене майже і хоче зі мною одружитися.

— Іди за нього.. заки він тебе пізнає.

Правда.

— Треба ощаджувати, щоб щось мати.

— Так, але треба щось мати, щоб ощаджувати.

ЕДМОНТОНСЬКА ВИСТАВА. ВІД 12 ДО 17 ЛИПНЯ

Дост. Й. Г. Ґардинер, федеральний міністр рільництва, офіціяльно відкриє виставу.

Едмонтонська вистава є загально признана не лиш найкращою виставою худоби й рільничих продуктів, але також має усталену опінію як високої кляси місце ріжних забав, котрі будуть виведені перед глядачами. Цьогорічна едмонтонська вистава від 12 до 17 липня не нарушить доброї слави цієї величавої імпрези.

Всі місця в Мануфактурній Палаті випродано до 15-го червня, одинокий у своїм роді рекорд. Також незвичайно велике число білетів у кожнім відділі вистави вже розійшлося. Горожани Едмонтону купці й управа вистави співпрацюють і приготовляються приняти рекордове число гостей під час виставового тижня в Едмонтоні.

Вистава рільничих машин від довгих літ буде найбільшою.

Чолові продуценти рільничих машин і знарядів з Канади і Злучених Держав запевнили собі місце на виставових доках.

Повертаючи до забавової програми, приготованої на едмонтонську виставу, на вечірнє чолове представлення на Ґренд Стенді управа запевняє участь таких величавих атракцій, яких дотепер ще не було в Західній Канаді, а іменно надмузичну екстраваґанцію Ерні Йонга п. н. "Кавалькада Вражінь". Американські "Роял Шовс" знову будуть забавляти глядачів вистави найгарнішими виставовими атракціями північної Америки. Будуть також 6-дневні перегони коней, велика парада худоби, що виграла премії, зїзд піонірів, кошиківка (бескет бал) і змагання в закидуванні кінських підков. Великий похід вулицями міста є на програмі дня 13-го липня, а 16 липня ввечері будуть величаві фаєрверки.

Залізниці й автобуси продають по знижених цінах одиничні поворотні білети, важні на цілий тиждень едмонтонської вистави.

Управа вистави знову подбала про тикети вступу по зниженій ціні 5 до $1.00. Ці тикети розпродують тепер авторизовані аґенти в цілій Алберті й можна їх купити в них або вислати один доляр безпосередньо до виставового бюра в Едмонтоні, а тикети будуть безпроволочно вислані вам почтою. Заощадіть $1.50 купуючи тикети вчасніше. Інформації про всілякі удогіднення одержите з бюра вистави. Вже тепер плянуйте свою поїздку до Едмонтону на відпочинок і забаву в часі тижневої едмонтонської вистави від 12-го до 17-го липня.

НОВИМ СПОСОБОМ ЛІКУВАННЯ Й ВАС ВИЛІЧИМО
(Специялістика задавнених недуг)
Лічимо: Ревматизм, параліж, нервовість, біль крижей, гемороїди, подвигания, недуги нирок, жолудка, мочевого міхура, скірні недуги й ріжні слабости. На листовні запити залучіть 3c марку. Урядові години: від 9 год. рано до 9 год. ввечір. Адреса:
A. YAREMOVICH, Naturopatic Physician
354 Selkirk Ave., Winnipeg, Man. (Cor. Selkirk & Aikins)

DR. P. LOZA
Physio-Therapy
Лічення недуг скірних і внутрішних, як: ревматизм, безкровність, подвигання, параліж і жіночі та мужеські недомагання.
633 Stella Ave. [near McGregor St.]
WINNIPEG, MAN.

ЯК ХОЧЕТЕ ЇСТИ, ТО ЗАЙДІТЬ ДО
Plaza Cafe
9755 Jasper Ave.
Phone 21989
А ПЕРЕКОНАЄТЕСЯ, ЩО НАШІ СТРАВИ НАЙЛІПШІ!
Зайдіть, попробуйте, а певно будете вдоволені. — Специяльні старокраєві страви кожної суботи й неділі. — Обслуга скора і чесна.
В. ШПІЛЬ, властитель.

НАЙКРАЩИЙ НАПИТОК У МАНІТОБІ — ЦЕ
MEXICOLA
2-шклянкова фляшка за 5c
Zero Bottling Works
Winnipeg, Man. Phone 53999

ЛОСОСЬ "КЛОВЕР ЛІФ"
надається на ощадні потрави гарячі чи зимні. Жадайте в свого крамаря рожевого лосося (пінк семон) "Кловер Ліф", щоб ви могли впевнитися про вартість цієї дешевої і життедайної риби.

DOMINION BICYCLE REPAIR SHOP
9551 JASPER AVE., EDMONTON, Alta.
НАПРАВЛЯЄМО
Радія, грамофони, гармонії, музичні інструменти, фотографічні апарати, машини до шиття, парасолі, збрую, електричні уладження, замки, доробляємо ключі, нютуємо, шліфуємо, остримо. Виконуємо всі шлюсарські роботи.
П. ГУЛЕПЧУК, власник.

ПОШУКУЄ УКРАЇНСЬКО-АНҐЛІЙСЬКОГО УЧИТЕЛЯ
Учитель має мати І. кл. цертифікат. Почати науку 19-го липня. Платня $600. Просимо точно описати осіб, котрі Вас рекомендують.
BILL J. SERIDA, Sec.-Treas.,
Coleraine S. D. No. 4447,
WEST BEND, SASK.

ШКІЛЬНІ ТРОСТИ!
ТРЕБА ВАМ УЧИТЕЛЯ?
Помістіть про те оголошення в "Українських Вістях". Всяку переписку та іншу обслугу для тих, що оголошуються в "Українських Вістях", уділяємо даром.
За $1.00 містимо шкільні оголошення два рази.

УЧИТЕЛІ!
ШУКАЄТЕ ШКОЛИ?
Як так, то можете її легко знайти, поміщуючи своє оголошення в "Українських Вістях". Інформації й обслугу уділюємо даром.
За $1.00 помістимо Ваше оголошення два рази.

Оголошуйте свої бизнеси в нашому часописі. — Купуйте в тих, що в нас оголошуються.

ТОРГОВЕЛЬНІ ЦІНИ В ЕДМОНТОНІ

5. липня, 1937.

Пшениця —	
Но. 1 Нортерн	127
Но. 2 Нортерн	124
Но. 3 Нортерн	119
Но. 4 Нортерн	115
Но. 5 Нортерн	104
Но. 6 Нортерн	98
Фід	82
Овес —	
Но. 2 С. В.	44
Но. 3 С. В.	40
Ячмінь —	
Но. 3 С. В.	54
Но. 4 С. В.	50
Но. 5 С. В.	49
Жито —	
Но. 2 С. В.	109
Но. 3 С. В.	105

ЦІНИ ХУДОБИ

Бички —	
Добрі до вибраних	600—700
Середні	450—550
Звичайні	300—400
Ялівки —	
Добрі до вибраних	500—550
Звичайні до середніх	350—450
Корови	
Добрі до вибраних	300—350
Звичайні до середніх	150—250
Буґаї	200—300
Годівник —	
Добрі до вибраних	300—350
Інші вдолину від	250
Телята —	
Добрі до вибраних	500—550
Середні вдолину від	450
Свині —	
Бекони	865
Сметана — доставлена молочарням	
Специяльна	26
Но. 1	24
Но. 2	21
Без ґрейду	11
Яйця — Ґуртівники платять за посилки з фармів:	
Великі А	15
Середні А	11
Ґрейд Б	11
Ґрейд С	8

ЗБІЖЕВІ ЦІНИ В ВІННІПЕҐУ

5. липня, 1937.

Пшениця —	
Но. 1 Гард	150
Но. 1 Нортерн	150
Но. 2 Нортерн	147
Но. 3 Нортерн	143
Но. 4 Нортерн	139
Но. 5 Нортерн	129
Но. 6 Нортерн	123
Фід	107
Трек	147
Ячмінь —	
Но. 3 С. В.	73
Но. 4 С. В.	69
Овес —	
Но. 2 С. В.	64
Но. 3 С. В.	63
Жито —	
Но. 2 С. В.	142
Но. 3 С. В.	137

ДОБРА РОБОТА І СКОРА ОБСЛУГА!
Викликуємо фільмові знимки і робимо відбитки: 25c. Екстра відбитки — 8 за 25c, включаючи ці премії: даром один купон на альбом; даром книжечку "стикерс" до наліплювання знимок в альбомі; даром фотографічний календар. Мірник до викликування фільм даром з кожним замовленням фотографій на $2.00 і більше.
CUT RATE PHOTO SERVICE, Box 236, Dept. X-7, Regina, Sask.

МАЄМО ВСЯКОГО РОДА СКЛАДОВІ ЧАСТИ ДО РАДІЯ
як для відбирання, так і для передавання в старих і нових радіях. Направляємо яке небудь радіо. Тільки пришліть нам машину з радія і голосник. **Наша ціна є $1.50 за роботу. Матеріял окремо.** Не робить ріжниці кілько часу забере нам робота—годину чи 10 годин праці—наша ціна всеодно лиш **$1.50.**
Ця оферта є лиш для людей на фармах. Адреса:
BEACON RADIO SERVICE
855 MAIN STREET Phone 24660 **WINNIPEG, MAN.**

АДВОКАТИ

J. E. BASARAB, LL.B.
АДВОКАТ І НОТАР
полагоджує справи канадійські і старокраєві.
41 Garlepy Block
Tel. 21642 Edmonton, Alta.

Адвокат і Нотар
ЮРІЙ ШКВАРОК
веде свою канцелярію в
Mundare, Alta.
Полагоджує всі справи канадійські і старокраєві.

ПЕТРО ҐРЕЩУК B.A., LL.B.
Адвокат і Нотар
Веде канцелярію спільно з
Tighe & Wilson
перепроваджує справи цивільні й кримінальні у всіх судах
716 McLeod Bldg. Edmonton
Telephone 28196

Harvie, & Yanda
Адвокати й Нотарі
202 Bank of Toronto, Edmonton
Можете писати до нас по укр.

P. A. MISKEW
M.A., LL.B.
Адвокат і Нотар
Веде канцелярію у спілці з
SHORT & CROSS
2nd Floor Bank of Nova Scotia Bldg
Edmonton, Alberta.
Телефон 21151.

ПОХОРОННЕ БЮРО
Обслуга в день і в ночі.
Ціни умірковані.
L. THERIAULT
1270 Lapralrie St., Montreal Que.
Tel. WII. 15560

ДЛЯ ВАШИХ УСЛУГ
Знатоки в перевожуванню річей. Криті й тягарові возн.
Alberta Motor Express and Transfer
10332—104th St. Edmonton, Alta.
Тел. 26522. Тел. уночі 72569

Попирайте фірми й особи, що оголошуються в "Українських Вістях". У листовних замовленнях або при купні річей, покликуйтесь на оголошення в "Українських Вістях".

McDERMID'S PORTRAITS OF DISTINCTION PHONE 25444

Направляйте свої годинники в Експертів
The Diamond Jewelry Co.
на розі Broad і South Railway St.
В нас дістанете також біжутерію і столове срібне начиння.
Телефон 7745. **REGINA, SASK.**

ЗАОЩАДЖУЙТЕ ПОВАЖНУ СУМУ ГРОША
меленням муки з власної пшениці й жита та поридж з свого вівса в
Regina Flour Mills
на розі Dewney і Albert Street, Regina, Sask.
Наша мука і другі продукти ґарантовані.

УКРАЇНСЬКА ФАБРИКА ЧИЩЕННЯ І КРАШЕННЯ
ART CLEANERS & DYERS
LIMITED
КРАВЦІ І КУШНІРІ
Специялісти в штуці чищення і крашення одягів як також у кравецтві й кушнірстві.
173 McGregor St., Winnipeg
Phone 56428.

ЛІКАРІ, ДЕНТИСТИ

ДР. ІВАН ОРОБКО
Лікар і Оператор
807 Moser Ryder Building
Edmonton, Alberta.

ДР. В. С. НЕВЧАС
M.D., L.M.C.C.
український лікар, акушер і оператор
Пересвітлення лучами.
DR. W. S. NIEWCHAS
441 Tegler Bldg., Edmonton.
Office Phone 23132 Res. Ph. 71070

Др. ЙОСИФ БУЛАНЖИ
лікар і оператор
ліценціят на домінію Канаду Медичною Радою Канади.
Boulanger Bldg. Edmonton
Телефон 22009.

Office Tel. 24543 Res. Tel. 73150
ДР. І. ВЕРХОМИН
Лікар і Хірург.
Пересвітлення проміннями Рентґена (X-Ray) і Діятермія.
DR. J. VERCHOMIN
423 Tegler Bldg., Edmonton, Alta.

ДОКТОР Й. МЕҐАС
Оператор, Лікар, Акушер
10164A — 101 ST., EDMONTON
Suite 201 Kitchen Blk. Phone 24645

ОФІЦІЯЛЬНИ ЛІКАР
1-го і 3-го Відділів Брацтва Запомогового св. Николая
DR. N. BOWDEN
лікар і оператор.
Урядові години:
2 до 5 попол. і 7 до 8 веч.
788 Selkirk Ave., Winnipeg, Man.
Phone 51377 Res. Pohne 52884

Тел. офісу 22411. Тел. дому 82350
DR. B. N. SHLAIN
дентист
Екс-Рей (фотоґрафія) і ґаз для заморювання зубів
428 TEGLER BUILDING
EDMONTON, ALTA.

ROSE BEAUTY SHOPPE
1830 Rose St. Regina, Sask
Phone 29868.
Наймодерніше випосажений в Ріджайні САЛЬОН КРАСИ.
Шість Експертних Стилістов Волося для Вашої услуги.
ПЕРМАНЕНТНІСТЬ ҐАРАНТУЄМС

ІДЬТЕ ДО СТАРОГО КРАЮ
НОВИМИ МОДЕРНИМИ КОРАБЛЯМИ
"PILSUDSKI" і "BATORY"
Відпливають з Ню Йорку:
17 липня. 10 і 22 серпня.
9 і 15 вересня.
Тільки дві кляси: Туристична і третя. Нема ліпшої третьої кляси як на цих двох кораблях.
По інформації вдавайтесь до місцевого аґента або до
GDYNIA-AMERICA LINE
41 Garlepy Block, Edmonton, Alta
654 Main St., Winnipeg, Man.
9 A Queen St., E. Toronto, Ont.
740 Windsor St., Montreal Que.